

El castillo y la iglesia de Púbol presidiendo el núcleo poblado nacido a su alrededor.



PUBOL

(1)

Descripción

Púbol es un pueblo de 145 habitantes, situado en la comarca del Bajo Ampurdán, y pertenece al municipio de La Pera y, con él, al partido judicial de La Bisbal y a la provincia de Gerona.

Constituye una parroquia de cuarta categoría, incluida en el arciprestazgo llamado actualmente Empordanet, creado en el año 1970 por el obispo Narciso Jubany. Anteriormente pertenecía al arciprestazgo de La Bisbal y originariamente al Arcedianato de Gerona.

Los límites del pueblo son al Norte La Pera, al Este Rupiá, al Sur Monells y al Oeste Madremanya.

Se llega fácilmente al pueblo en vehículo automóvil mediante la carretera que por La Pera se une a la de Gerona a Palamós, C.255. La estación más próxima es la de Flaçá, de la cual dista 5 Kms. Se halla a un Km. de La Pera, a 18 Km. de Gerona y a 9 Km. de La Bisbal.

La altitud del pueblo es de 240 metros sobre el nivel del mar. Su posición es la de 6°43' longitud y 42° latitud con relación al meridiano de Madrid.

Su superficie está regada por un arroyo que nace en la sierra de Millás, atraviesa el término de Púbol y pasando por La Pera y Flaçá desemboca en el río Ter.

El núcleo poblado se asienta en una hondonada rodeada de colinas en la margen derecha de la «riera», de cuyo caudal se surte de agua

por Jaime MARQUES CASANOVAS

para el riego de sus huertas, para el lavadero público y para los demás servicios adecuados.

Existen unos diez mansos diseminados por el término cuyos habitantes acuden a éste para las provisiones ordinarias y a los mercados de La Bisbal y de Gerona y Torroella de Montgrí para las transacciones más cuantiosas.

El pueblo se comunica con Madremanya y Monells mediante caminos de herradura, que si bien hoy son poco menos que impracticables, en otro tiempo fueron muy concurridos, el primero para enlazar con los pueblos de la comarca de La Selva a través de las Gabarras y el segundo para acudir al mercado de Monells cuando éste era floreciente.

El terreno que circunda al pueblo es muy quebrado; cultivado enteramente en su lado Norte y predominantemente bosque hacia el Sur. Así, pues, su riqueza es agrícola y forestal.

Según datos documentales antiguamente se cultivaban el cáñamo y el lino y en el pueblo se ejercía la pequeña industria del tejido con telares domésticos.

Etimología

La situación ribereña del arroyo que atraviesa el pueblo ha condicionado su carácter y su nombre.

Junto a los arroyos y en los valles húmedos de nuestras comarcas crece espontáneamente un árbol de la familia de las salicáceas, llamado **chopo**, en latín **populus** y en vernáculo **poll**, **pollanc** y **pollancre**. Esa especie abunda todavía hoy en los alrededores del pueblo, a pesar de haberse aprovechado las orillas del arroyo para el cultivo y haberse hecho plantaciones de otras variedades del álamo de crecimiento más rápido y de explotación más rentable. El chopo antiguamente era muy estimado tanto para los rústicos muebles de gran duración como para la techumbre de las casas.

Las grafías más antiguas en que aparece el nombre de Púbol son PUBOL, en 1017; PUBALO, en 1096; PUBAL, en 1021, 1065, 1095 y 1163; PUBEL, en 1118, 1162, 1241 y todavía en 1540; PUBELO, en el s. XIV; PUBULO, en 1241; PUBUL, en 1329; PUGOLS, en 1251, y POUL, en el siglo quince.

La forma más correcta es precisamente la más antigua: PUBOL; pero cabe advertir que ésta se identifica con la de PUBUL y aún con las de PUBAL y PUBEL, dado que la gente de nuestras comarcas pronuncia las **oes** muy cerradas y equivalen a **U**, y las **aes** y **es** oscuras equivalen entre sí. El cambio de la segunda P de la palabra POPULUS por B es corriente en la toponimia y se justifica por la conveniencia de variar el sonido en dos sílabas consecutivas. Todavía hoy la

gente del pueblo a veces pronuncia este nombre en la forma PUGOL o PUGUL impelida espontáneamente por aquella necesidad.

Quizás por la misma razón de haber sido poblado de álamos se dio también el nombre de PUBOL a un estanque, hoy desecado, que existió en el pueblo de Ciurana.

Del mismo parecer es el etimologista Antonio Griera.

Historia

Es obvio que desde remotas edades el hombre ha pasado por los parajes que después constituyeron el término de la baronía de Púbol y hoy persisten en el término de la parroquia del mismo nombre. No obstante, carecemos de noticias concretas y de vestigios de su estancia en el mismo. Ni la toponimia ni la observación de los estratos del terreno ni los hallazgos casuales de utensilios, de cerámica, de vidrio o de monedas nos han prestado ayuda en nuestras investigaciones.

Puerta dovelada del castillo de Púbol con restos de la barbacana que la defendía



El primer documento que arroja alguna luz sobre el cultivo y habitación en el pueblo data del año 1017 y es una bula del papa Benedicto VIII dirigida al abad de Bañolas Bonfill, en la cual protegió con su autoridad las posesiones de su monasterio.

El documento original se ha perdido; pero había copia en el archivo del monasterio de Bañolas que fue publicada por el erudito Pedro de Marca en su famosa **Marca Hispánica** en París en el año 1668.

La noticia referente a Púbol es muy confusa, dado que se citan en grupo los lugares de Celrá, Beviá, Riurans y Púbol y se limita a decir que el monasterio de Bañolas tenía en sus términos «casas, viñas y tierras cultivadas y yermas y unas viñas que Sendredo de Aiguaviva había donado a San Esteban de Bañolas.

Es lógico suponer que las viñas en cuestión estaban situadas en el término de la población citada en último lugar del grupo, o sea Púbol.

Una cosa es segura: que a principios del siglo once, el monasterio de Bañolas había adquirido unas fincas situadas en Púbol y ante los ataques a la propiedad eclesiástica propios de aquella época, el abad quiso ampararse en la autoridad del papa para su defensa.

Antes del año 1020 la condesa de Barcelona-Gerona Ermesendis expidió un documento en favor de la Seo de Gerona, en el cual entre otras cosas hizo constar que restituía «la torre de Púbol con su iglesia y todas sus pertenencias».

Para comprender esa cláusula es preciso explicar que a lo largo del siglo once los señores feudales que habían construido una iglesia en

sus castillos, pretendían el derecho de cobrar los diezmos y demás obvenciones de las mismas, cuidando ellos de la designación de los sacerdotes que las servían y de su sostenimiento.

Contra esa pretensión los obispos reclamaban el derecho de gobernar y proveer las iglesias, incluso las inherentes a los castillos amparándose en la autoridad del papa y en las disposiciones de los cánones conciliares.

La condesa Ermesendis, hermana del obispo de Gerona Pedro Rotger, dio ejemplo de sumisión a la autoridad eclesiástica con la restitución de la iglesia y aun de la torre o castillo de Púbol, que acaso su esposo Ramón Borrell había mandado construir.

Ese dato precioso demuestra que poco después del año mil ya Púbol era un pueblo dotado de castillo y de iglesia, aquél para la defensa y vigilancia de su término; ésta para el culto a Dios y para las tareas de la paz y el fomento de la cultura.

El documento expedido por la condesa Ermesendis fue copiado en el cartulario llamado *Llibre verd*, fol. 186, v.º gracias a cuya copia conocemos el texto de aquella donación. Lamentablemente el copista olvidó transcribir la fecha y las firmas de la donante y de los testigos, por cuya razón ignoramos las circunstancias que lo motivaron.

El docto archivero catedralicio Sulpicio Pontich creyó que el documento databa del año 1021, sin duda porque así fija él la fecha del documento que viene a continuación en el *Llibre Verd*, que por venir datado por los reyes de Francia, permite variantes e nsu interpretación.



Fachada Este del castillo de Púbol

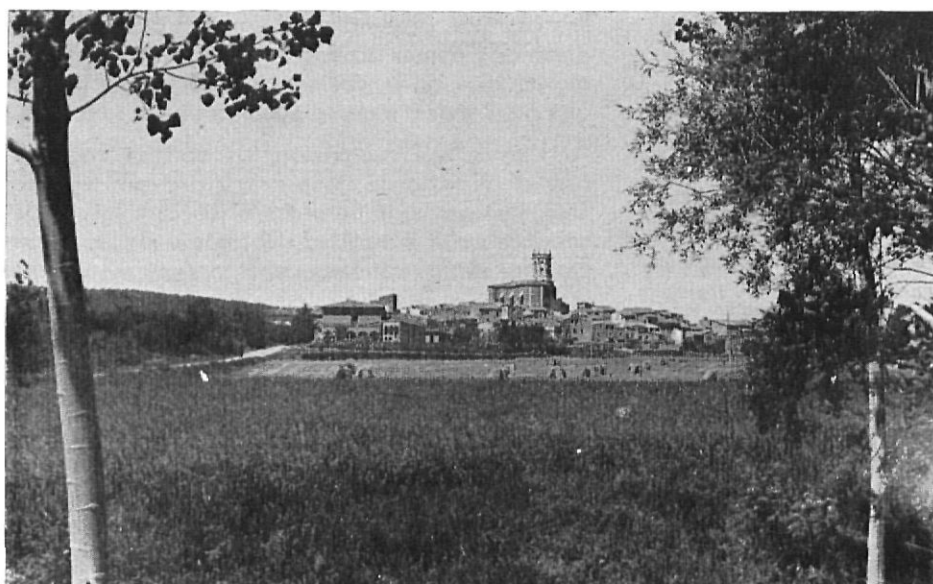

Pueblo de La Pera, cabeza de municipio perteneciente al término de la baronía de Púbol

La roturación de los terrenos yermos y la construcción de las casas de labor debió de avanzar rápidamente, ya que en el año 1052 fue legado a la Seo un manso situado en el término de Púbol.

Gaucefredo Bastons I

En el año 1064 era señor de Púbol un personaje llamado Berenguer (hijo) de Gaucefredo de Bastons.

Por este dato podemos conjeturar que el fundador del linaje de los barones de Púbol fue Gaucefredo de Bastons, que debió de vivir en la primera mitad del siglo once y que recibió en feudo la torre o castillo de Púbol de reciente construcción.

Los textos documentales vienen en latín y se escribe el apellido en la forma **Bastoni** o **Bastonis** indistintamente. Es el genitivo de **Bastonus** o **Basto**, de suerte que literalmente deberíamos traducirlo en singular y llamar a ese personaje **Gaucefredo de Baston**. No obstante, habiendo derivado posteriormente a la forma **Bastons**, aceptamos esta grafía corriente entre los escritores.

Lógicamente hemos de admitir la existencia de otro progenitor más antiguo que llevaba el nombre de **Bastonus** o **Basto**, del cual ya era hijo nuestro Gaucefredo de Bastons I; pero no poseyendo constancia alguna documental, omitimos su mención.

Al parecer, de ese fundador del linaje, Gaucefredo Bastons, nacieron tres hijos: Gaucefredo, que fue canónigo de la Catedral de Gerona;

el mencionado Berenguer, hijo de Gaucefredo Bastons de Púbol, y Adalets que casó con Silvio Llobet, señor del castillo de Cerviá de Ter, fundadores del monasterio de Santa María de Cerviá.

Estos señores murieron sin sucesión después del año 1059, fecha del testamento de Silvio Llobet, y los señores de Púbol heredaron el feudo de Cerviá de Ter.

Berenguer de Gaucefredo Bastons

De Berenguer sólo sabemos que fue señor del castillo de Púbol y que vivía en el año 1064.

Gaucefredo Bastons II

Ya en el año 1065 figura como señor de Púbol Gaucefredo Bastons, al que suponemos hijo de Berenguer de Gaucefredo. En esa fecha estableció un pacto con los condes de Barcelona Ramón Berenguer I y su esposa Almodis, en virtud del cual se obligaba a servirle con veinte caballeros y un guía siempre que fuera requerido por el conde. Es de creer que los condes de Barcelona habían recobrado la posesión del castillo, cedida por la condesa Ermesendis, a la mitra de Gerona.

El feudo del castillo de Púbol abarcaba las parroquias de Púbol, La Pera, Pedrinyá y Caçá de Pelrás.

El feudo de Cerviá reunía los pueblos de Cerviá, Bordils, Juyá, Mollet y Flaçá.

Así pues, Gaucefredo Bastons, señor del castillo y término de Púbol, devino señor de todo el

llano de Bordils, a la derecha del Ter, y del de Cervià, situado a la orilla izquierda del mismo río, y controlaba el paso desde las poblaciones costeras a Gerona por ambas orillas del Ter. Así llegó a ser una potencia económica y militar, cuyos servicios eran de gran interés para el conde soberano de Barcelona-Gerona. Ramón Berenguer I lo honró con su amistad y le asoció en las firmas de un acto tan importante como la donación esponsalicia del condado de Gerona hecha a su esposa Almodis.

Gaucefredo Bastons debió de ser también un hombre de leyes puesto que figura entre los hombres que sancionaron los **Usatges** de Cataluña en el año 1068.

Su cualidad de «gran magnate del Bajo Ampurdán», que le atribuye justamente el Dr. Santiago Sobrequés, se revela también en el hecho de figurar entre los mejores hombres que Ramón Berenguer II de Barcelona dio como rehenes a su hermano Berenguer Ramón en el año 1080.

Fue asimismo un hábil diplomático, negociador de pactos y mediador entre magnates opuestos. Así estableció una concordia con el obispo de Gerona Berenguer Wifredo en el año 1085 sobre la percepción de los diezmos de la actual parroquia de San Juan de Mollet.

En 1091 firmó también en un documento de restitución de ciertas retenciones perjudiciales a la Seo de Gerona, hecha por el conde de Ampurias Hugo II.

La última cita documental que hemos hallado de este barón data del año 1098, pero su actividad debió de prolongarse hasta bien entrado el siglo doce, puesto que su sucesor empieza a citarse en el año 1118.

Estuvo casado con una dama llamada Adalgardis, la cual vivía todavía en el año 1142 y se hallaba retirada en el monasterio de Santa María de Cervià observando la regla de San Benito.

Guillermo Gaucefredo de Cervià

El hijo heredero de Gaucefredo Bastons dejó este apellido y tomó el de Cervià, cosa razonable dado que este feudo era más importante que el de Púbol. Es considerado también como hijo de Gaucefredo Bastons por los historiadores Santiago Sobrequés y los autores de «Els Castells catalans». Lo consideramos hijo de Gaucefredo Bastons no sólo por la concatenación de los nombres sino también por aparecer el de Gaucefredo en genitivo latino, que suele indicar el nombre del padre sobreentendiendo la palabra **filius**. Es pues Guillermo, hijo de Gaucefredo, de Cervià.

Hemos expuesto en otra parte nuestra opinión sobre el enlace de esta familia de Cervià con la de Llers. Creemos que nuestro Guillermo Gaucefredo casó con una dama **pubilla** o heredera del feudo de Llers y así acrecentó extraordinariamente el poderío ya recibido de su padre con el feudo de Cervià.

Según documento fechado en el año 1160 el feudo de Llers comprendía honores situados en Rocabruna, Baget, San Lorenzo de la Muga, Sagarró y Llers.

Existen datos documentales de Guillermo Gaucefredo desde el año 1118 en que rindió homenaje a los condes de Barcelona Ramón Berenguer III y su esposa Dulcia por los castillos de Cervià y Púbol.



Iglesia de Pedrinyà de la baronia de Púbol

A. de La Bisbal-9

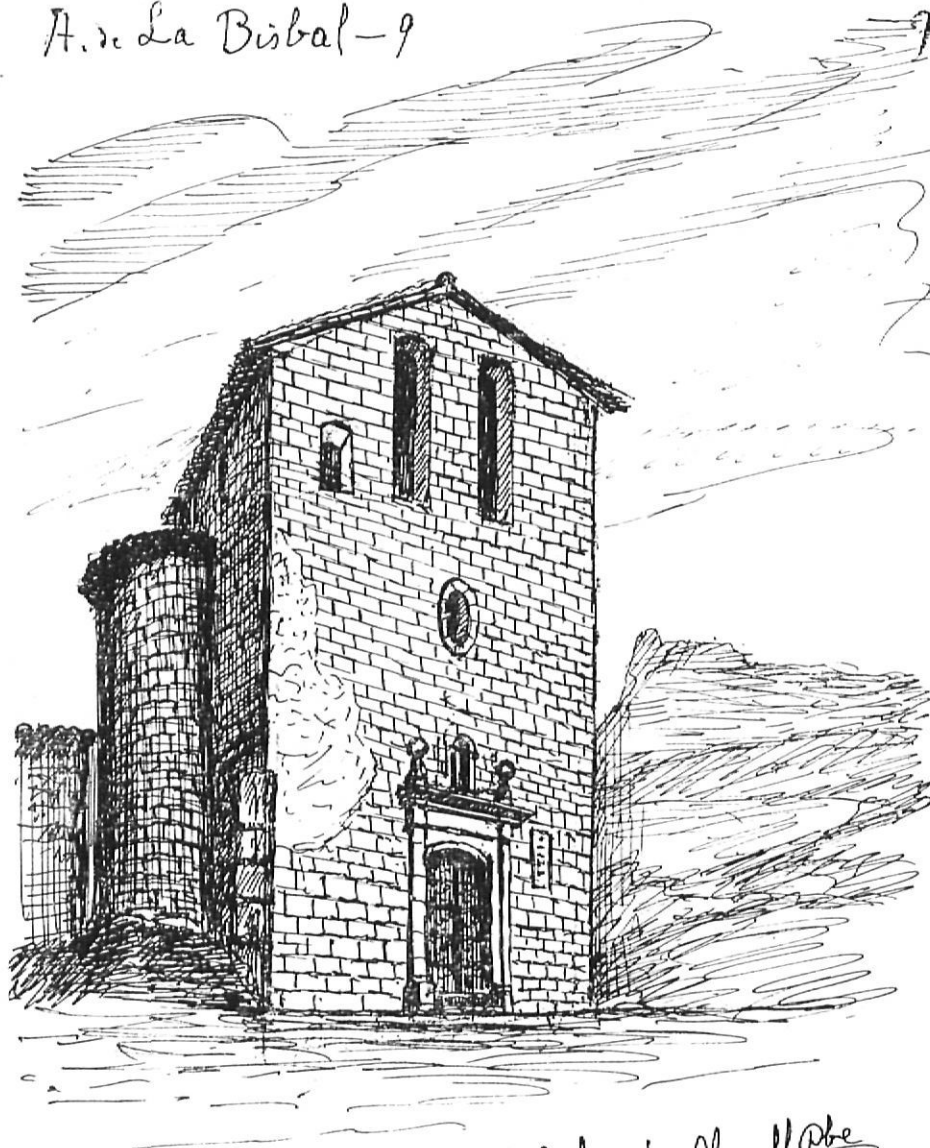

Casa de Pelras

J. Soler de Morell Pbe.
1951

De dicho matrimonio Cerviá-Llers nacieron por lo menos dos hijos: Arnaldo y Mobilia. Es probable que sea hijo de los mismos esposos el que después fue abad de Vilabertrán y obispo de Gerona Berenguer de Llers. Fue nombrado abad de Vilabertrán en 1136 y obispo en 1142.

Arnaldo tomó el apellido de Llers por ser este feudo más importante que el de Cerviá.

Mobilia casó con Bernardo de Fenollar y por ellos prosiguió el linaje de este ilustre apellido.

Consta documentalmente que Arnaldo y Mobilia eran hermanos y que Mobilia era hija de Guillermo Gaucefredo de Cerviá. Por lo que toca a Berenguer de Llers, aparece muy relacionado

con Arnaldo y viceversa y en 1138 aparecen documentos en que firman juntos Guillermo Gaucefredo, Arnaldo de Llers y Berenguer de Llers.

Guillermo Gaucefredo de Cerviá muy absorbido por el cuidado de empresas de carácter general, y poco debió de habitar y administrar el castillo de Púbol.

En su lugar tuvo sin duda un **castlán** o administrador en el cual subenfeudó el castillo y término de Púbol. Es de creer que este castlán tomó el nombre o apellido de Púbol y originó un linaje del cual hay datos documentales en diversos siglos pero principalmente en la época que venimos historiando.

Creemos que antes de 1095 fundó este linaje un varón llamado Guillermo de Púbol. En esa fecha vivía un hijo suyo llamado Bonfill (hijo) de Guillermo de Púbol, que restituyó a la Seo una posesión radicada en Llambillas.

De Bonfill conocemos dos hijos: Rog y Arnaldo. En el documento que tenemos a la vista el nombre Rog, tiene encima un signo de abreviación, por lo que el nombre completo debe ser el de **Roger**. De él hay datos documentales entre 1117 y 1162 y sabemos que casó con una dama llamada Beatriz. Consta que estaba en íntima relación con Guillermo de Gaucefredo de Cerviá, señor de Púbol, que firmaba con él en ciertos documentos, y que tenía posesiones en Llambillas, en Serriñá y en las cercanías de San Martín de Ampurias.

De ese matrimonio nacieron seis hijos, dos varones y cuatro hembras, cuyos nombres fueron: Guillermo de Púbol, Arnaldo, Estefanía, Fresca, Ermesendis y Berenguela.

El linaje se conservó, bien que desligado de los señores de Púbol, y de él hemos hallado mención en documentos del Archivo de la Corona de Aragón.

* * *

Creemos sinceramente que la genealogía de los iniciadores del linaje baronial de Púbol es la que acabamos de describir, si bien por la oscuridad de los datos obtenidos y por la escasez de documentos relativos a tan remotas fechas, no podemos presentarla con absoluta certeza.

* * *

En artículos siguientes ofreceremos el resultado de nuestras investigaciones tocantes al linaje Llers-Cerviá.

BIBLIOGRAFIA

- BALARI JUBANY; **Orígenes**, Barcelona 1899.
- RAFEL DALMAU; **Els castells catalans**; vol. 2; Barcelona, 1969.
- ANTONIO GRIERA; **Nombres de santo y de lugar**; San Cugat, 1951.
- LLIBRE VERD, manuscrito del Arch. Catedral.
- LLIBRE gran de sacristia major; manuscrito del Arch. Catedral.
- PETRUS DE MARCA; **Marca hispánica**; París, 1688; reimpresión en Barcelona, 1972.
- JAVIER MONSALVATJE; **Noticias históricas**; vol. 16; Olot, 1908.
- PELAYO NEGRE; **El cartulario De rubricis coloratis**; en Anales del I. Est. Gerundenses, vol. I.
- JOSE PELLA y FORGAS; **Historia del Ampurdán**; Barcelona, 1883.
- JOAQUIN PLA CARGOL; **La provincia de Gerona**; Gerona, 1966.
- J. M.^a PONS GURI; **Nomenclátors**; Anales del I.E.G.; vol. 17.
- SULPICIO PONTICH; **Repertori per alfabètic**; manuscrito del Arch. Cat.
- SANTIAGO SABREQUES; **Els grans comtes de Barcelona**; Barcelona, 1961.
- LUIS SOLA JOVE; **Guía turística de la provincia de Gerona**; Gerona, 1965.
- JAIME VILLANUEVA; **Viaje Literario**; Madrid, 1850.