



Tessela arqueológica

Por Miguel Oliva Prat

XX CAMPAÑAS DE EXCAVACIONES EN ULLASTRET (GERONA)

II. - 1. - LA «ILLA D'EN REIXAC». Y EXPLORACIONES A EXTRAMUROS DE LA CIUDAD

La buena acogida que el público ha querido dispensar al artículo anterior, aparecido en «Revista de Gerona» nos impulsa a proseguir en la tarea de divulgar los resultados de las Excavaciones de Ullastret, en aras a un mejor conocimiento de las mismas, y hacia cuantos se interesan por el yacimiento bajoampurdanés.

La «Illa d'en Reixac». — Hacia el Norte de la llanura antiguamente ocupada por el lago de Ullastret, desecado a fines del pasado siglo, una suave eminencia de pocos metros de elevación sobre las tierras colindantes, constituye el predio llamado «Illa d'en Reixac». En realidad, más que una isleta, propiamente dicha constituye una península, cuando menos en nuestros tiempos en que una estrecha faja de tierra a modo de istmo la une a las riberas de occidente.

Se trata de un manto cuaternario de tierras arcillosas ocupadas por cultivos agrícolas, hacia las proximidades y a los pies del pueblcito de Llaví. Pero el territorio que nos ocupa pertenece todavía al término municipal de Ullastret.

Poseíamos diferentes referencias del yacimiento sito en el lugar, el cual visitamos por primera vez hacia 1946, recogiendo fragmentos de superficie, entre los cuales había un predominio de cerámica campaniense.

El montículo queda limitado actualmente por otros campos inferiores, tiene una superficie total de 59.731 metros cuadrados lo que en el país equivaldría a unas 27,31 vesanas; si bien no

todo parece quede afectado por la existencia de yacimiento arqueológico en su subsuelo.

Apoyados con la ayuda de unas fotografías aéreas, facilitadas por el Departamento de Geología de la Universidad de Barcelona, gracias al Dr. José F. de Villalta, en 9 de diciembre de 1965 emprendimos las primeras exploraciones que consistieron en la práctica de sondeos, iniciados por una extensa trinchera longitudinal en sentido de N. a S.

Aparecieron al instante unos muros que pronto correspondieron a sendas habitaciones. Han sido descubiertas varias dependencias con estructuras arquitectónicas superpuestas que revelan una buena estratificación. Limita a las edificaciones una muralla, de la cual se ha descubierto un lienzo del sector oriental de la colina. Está constituida por una estructura inferior de mampostería, de perfil escarpado y un recreado de tapial.

El fondo de las excavaciones ha mostrado interesantes niveles antiguos, con elementos arqueológicos que ofrecen gran homogeneidad para los primeros tiempos de la población prerromana del lugar.

Las condiciones topográficas del sitio y otros elementos de juicio aportados por los primeros trabajos conducen a la suposición de que se trate de una auténtica «palaia-polis», es decir, la ciudad antigua predecesora, si cabe a la que se ubica en el «puig de Sant Andreu» como verdadero «oppidum» de Ullastret.

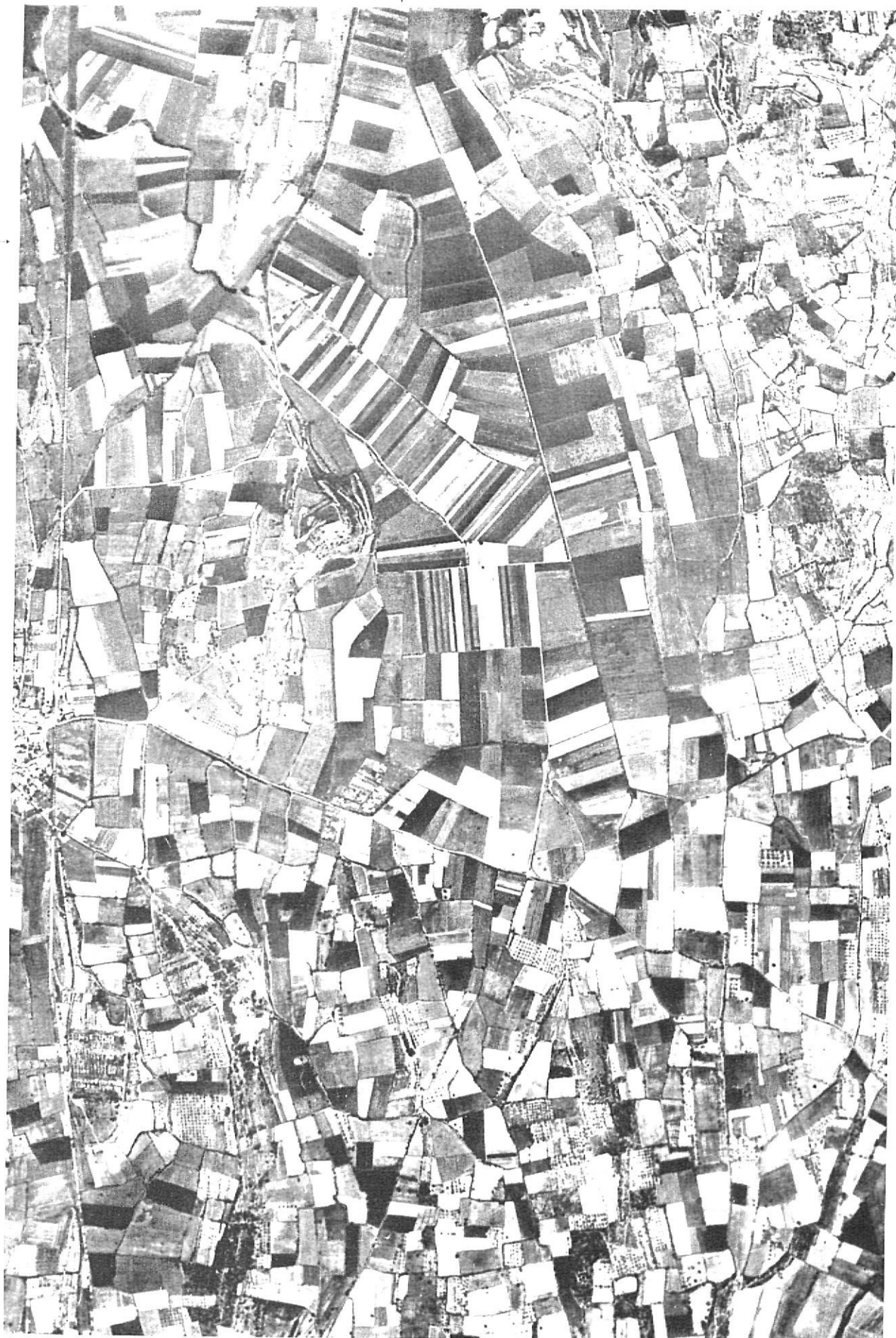

*Fotografía aérea de la llanura — antiguo lago — y sus inmediaciones, con la situación de la "Illa d'en Reizac"
(El Norte corresponde a la parte superior)*

No se trata de extendernos en otros detalles, que se reservan para la Memoria en preparación de estas excavaciones, que será publicada próximamente.

Exploraciones a extramuros de la ciudad (1 - Zona inmediata)

Ha sido interés de la Diputación de Gerona, en especial de su Ponencia de Cultura, en relación asimismo con el Plan anual para la Campaña de Ullastret que, paralelamente a la excavación del yacimiento se dedicara una atención a efectuar exploraciones a extramuros de la ciudad. Esta labor tiende al posible descubrimiento de las necrópolis, la ubicación exacta de las cuales nos es desconocida hasta el momento.

En realidad, ya desde los primeros años de nuestro trabajo se venían practicando reconocimientos hacia lugares próximos al «oppidum» prerromano. Iban destinados a la recogida de datos y a establecer referencias en torno a la población antigua del lugar y sus alrededores. Así, los pueblos que rodean a Ullastret fueron visitados diversas veces para ese objetivo.

Algunos intentos de situar emplazamientos antiguos hoy sepultados, han sido practicados a través del estudio de la fotografía aérea, modernamente aplicada a la Arqueología. Ellos han dado como resultado la fijación de otros varios testimonios primitivos, pero no hasta el momento señales de enterramientos como se intenta descubrir. Es claro que no todos los indicios señalados han sido reconocidos todavía. Quedan algunos de positivo interés pendientes de la práctica de calicatas exploratorias.

Empecemos por las exploraciones más inmediatas al «puig de Sant Andreu». A este respecto han sido realizadas prospecciones desde los tiempos de nuestras primeras campañas, es decir, de cuando precisaba disponer de grandes espacios para vertederos de tierras acumuladas al exterior de la Muralla Occidental. Ante la misma y en el rellano que hoy sirve de aparcamiento se practicaron varias calicatas en la altiplanicie a los pies de las fortificaciones del S. O. (Torre circular núm. 6, V. Plano General, en Revista de Gerona, núm. 53, año 1970). Aparecieron restos de materiales superficiales y rodados, consistentes en fragmentos cerámicos de la Edad Antigua, contemporáneos a la estación prerromana de Ullastret.

Otras experiencias efectuadas son dadas a conocer en esta publicación, en razón a dejar constancia de las mismas. Así como de la existencia de sitios arqueológicos con indicios más o menos fehacientes de materiales exhumados.

Algunos de estos lugares se encuentran inmediatos y en las laderas de la montaña donde radica el yacimiento. Otros quedan situados en puntos más distantes y alejados. La ubicación de todos ellos aparece indicada en el respectivo plano topográfico que se publica.

Para las citadas exploraciones nos hemos servido: de cuanto puedan sugerir los topónimos



*Excavaciones en la "Illa d'en Reixac"
Cortes estratigráficos. Departamentos 1 y 4
Fot. M. Oliva Pra)*

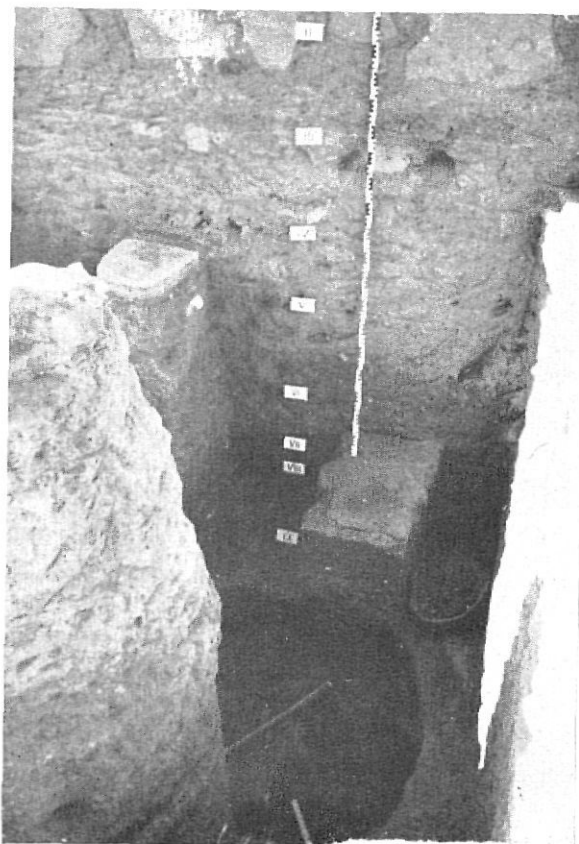

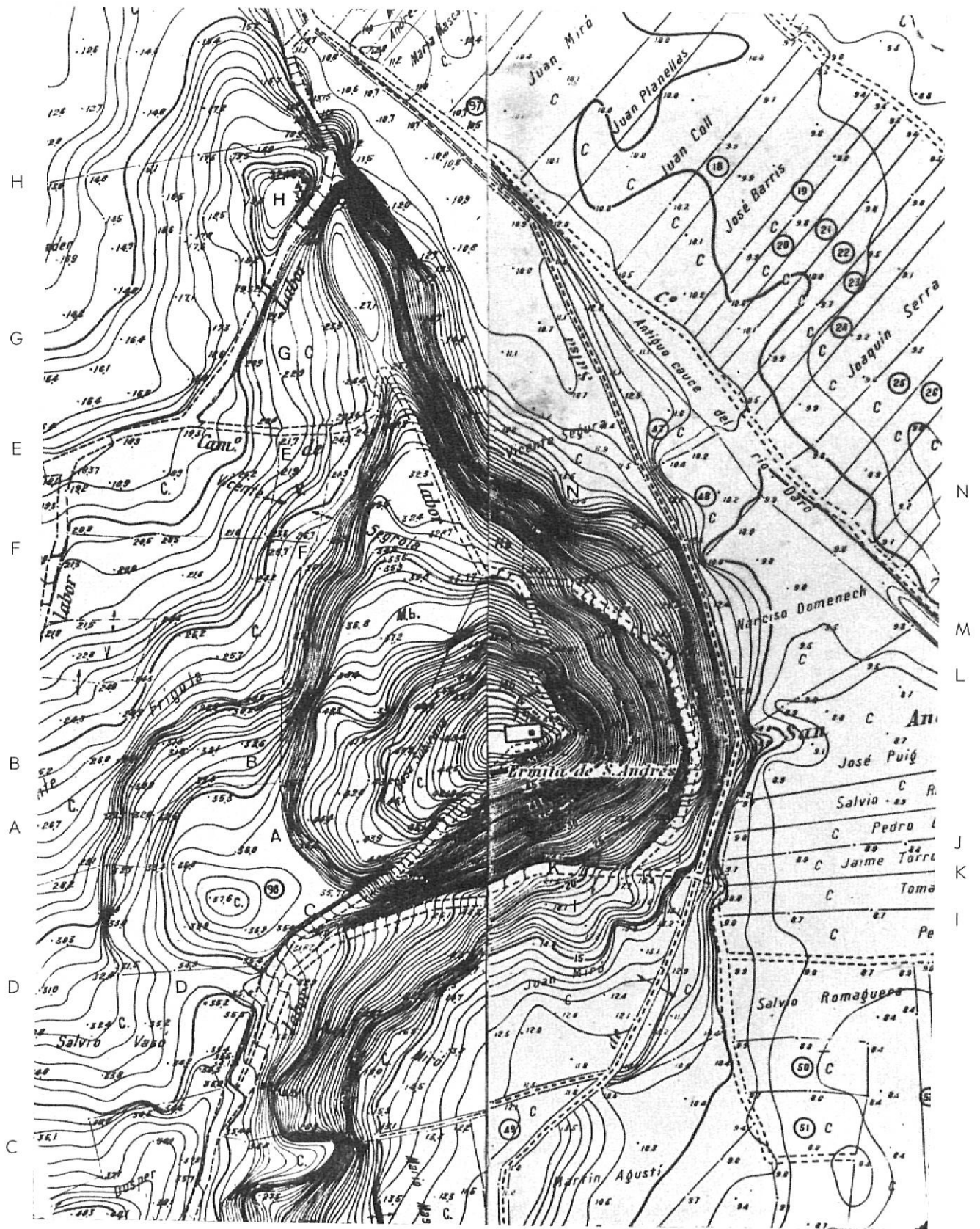

Plano topográfico del "puig de Sant Andreu" y alrededores
(de la Confederación Hidrográfica del Pirineo Oriental)

antiguos, que se mantienen en todas nuestras descripciones; de noticias verbales. De los indicios observados de «visu» y de aquellas pesquisas suministradas por el recorrido de los lugares y por último de las enseñanzas que proporcionan las fotografías aéreas, citadas. En especial éstas han facilitado el inicio de excavaciones en la «Illa d'en Reixac», a partir de 1965-1966.

El emplazamiento aproximado de las zonas exploradas que se refieren a continuación, aparecen señaladas en el Plano Topográfico con las letras correspondientes (A—N) para los lugares comprendidos en la Zona inmediata al «puig de Sant Andreu».

A) **Meseta del extremo S.O.** — La exploración resultó negativa, a pesar de las magníficas condiciones del lugar donde se realizaron los primeros sondeos, hacia los años 1952-1954. Aparecía de inmediato la roca natural. La poca densidad de tierras acumuladas en los antiguos cultivos, contenía fragmentos cerámicos dispersos provenientes de arrastres. Actualmente buena parte de la zona ha sido recrecida con tierras procedentes de la excavación más próxima. Una parte del solar explorado a los pies de las fortificaciones, se destina al aparcamiento y a zona verde.

B) En un plano inferior, hacia el N.O. existen restos de una antigua cantera contemporánea de la muralla, en terrenos de Narciso Frigola.

Ante la Torre circular Frigoleta 1, aparecen a bastante profundidad restos de muros, parcialmente explorados.

C) También en los taludes de mediodía son visibles vestigios de edificaciones. Muros de cabañas que la erosión ha puesto al descubierto ya de antiguo. Asimismo pueden verse idénticos testimonios a lo largo del viejo camino que se dirige al «estany».

D) Años más tarde la misma zona S.O. fue objeto de reconocimiento profundo al practicarse en ella un total aproximado de unos 5.750 hoyos destinados a la plantación de cepas y de diversas especies arbóreas: pinos, almendros, albaricoques y olivos, en terrenos que pertenecieron a las propiedades de Agustí y Bassó, entre otros, ubicados en los predios conocidos por «Montanya de Sant Andreu» y «Les Mates». (Ref. J. Pascual Burch). Es interesante observar que la mayoría de los sondeos alcanzaron hasta la roca o greda natural.

E) **Ladera Oeste del «puig de Sant Andreu».**

Las siguientes exploraciones se efectuaron en los campos inferiores al Oeste de una viña que fue de Vicente Sagrera, y al Sur de la carretera de acceso a las excavaciones. Se trata de una extensión de regulares proporciones, hoy propiedad de la Diputación de Gerona. Queda comprendida entre la carretera citada, al N.; los campos de N. Frigola al Sur, y el antiguo camino llamado d'Empúries, al Oeste.



«Illa d'en Reixac». Estratigrafías.
En la zona profunda los muros de las edificaciones primitivas

(Fot. M. Oliva)



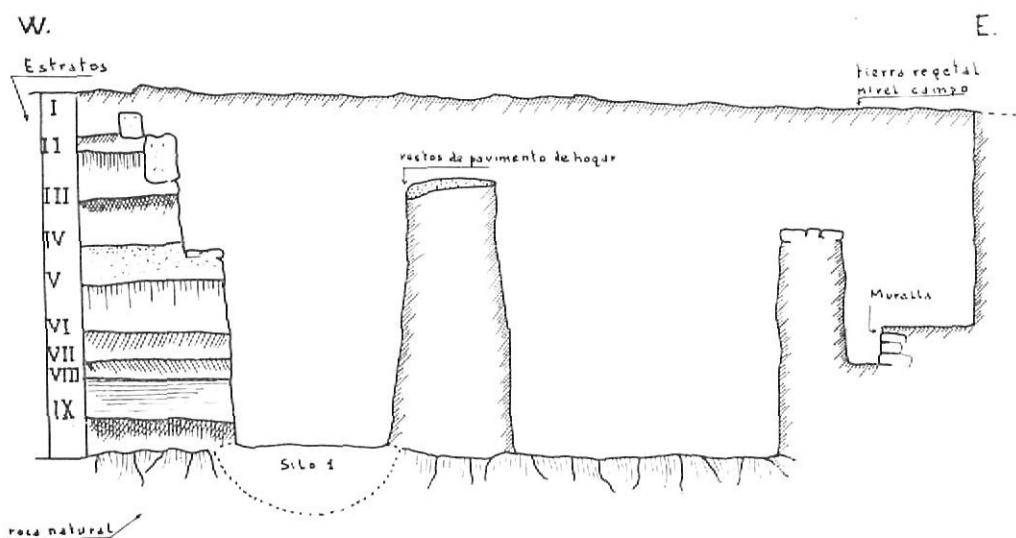

ILLA REIXACH

Departamento, 4

E. 0 4m.
M. Torré

Perfil de uno de los cortes estratigráficos



Muestras cerámicas de los cortes de la Illa
(Fot. E. Kukahn)



El resultado de las calicatas en esos campos fue totalmente infructuoso. Se practicaron aisladas, de 2x2 metros de lado, hasta alcanzar la roca y greda de la formación del monte en su ladera de poniente. Tan sólo hacia el extremo N.E., hacia donde acaba la carretera asfaltada aparecieron restos de construcciones que demuestran — como en otros casos parecidos — la existencia de habitaciones diseminadas a extramuros del poblado. La prospección de la zona referida finalizó por los años 1962-1963.

F) En otro campo alargado que corre paralelo a los pies de la Muralla Occidental y en un nivel inferior al asiento de la misma — hoy plantado de almendros — se realizaron algunas catas. En la correspondiente al frente de la Torre circular Frigoleta núm. 2 se halló una cabecita de terracota, de tipo arcaico, con ojos abultados de apariencia púnico-cartaginesa (Inventario número 1.504).

En 1970 fue preciso abrir una zanja en toda la extensión N-S del mismo predio, para conducción de agua de riego. Se hallaron varios sillares tallados en piedra arenisca, elementos arquitectónicos dispersos de edificaciones arruinadas, procedentes del interior; como asimismo algunos bloques calizos pertenecientes a la Muralla Occidental. Sin señales de construcciones «in situ», de momento. Falta una exploración más a fondo en este mismo predio que fue de V. Sagrera.

G) Predio del «Camp de Davant»

Se halla al N. de la carretera de acceso y a occidente del Istmo, frente a la muralla del mismo sector. En un plano superior al camino d'Em-

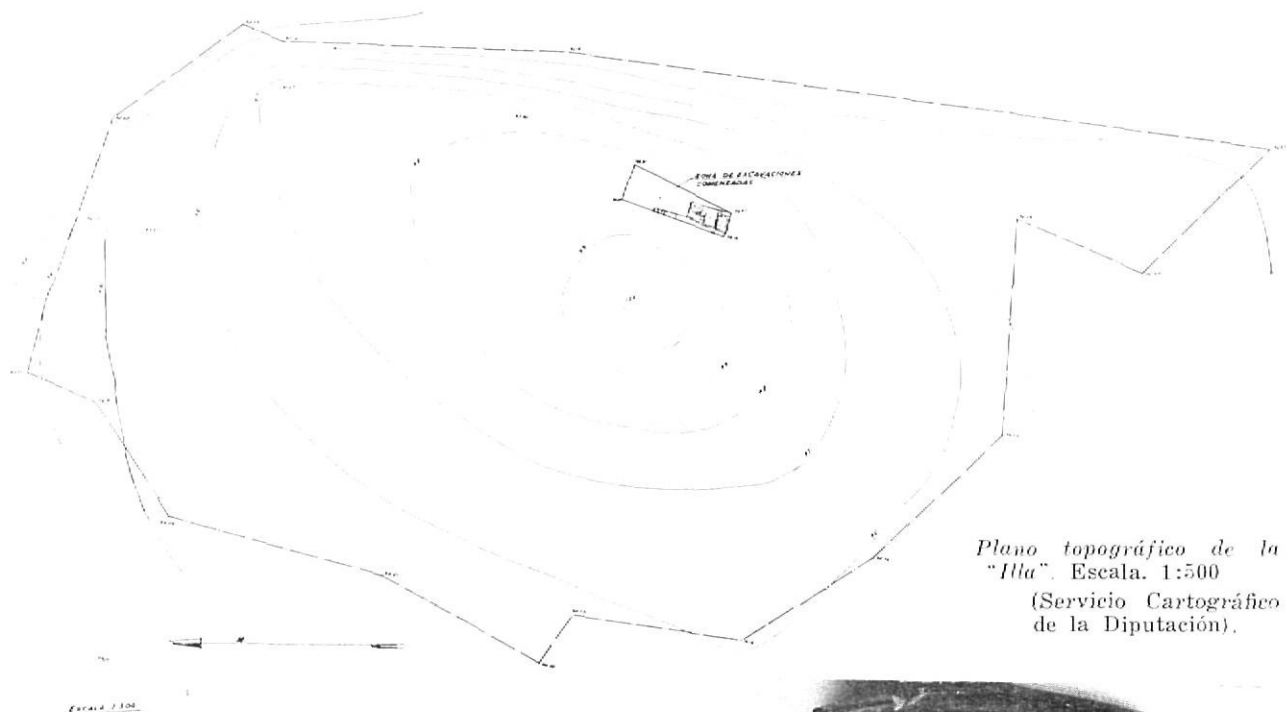

Plano topográfico de la "Illa". Escala. 1:500
(Servicio Cartográfico de la Diputación).

púries. Los sondeos en su zona alta han dado resultados positivos en cuanto a edificaciones y silos se refiere. Estos últimos muy próximos a la muralla, incluso se sitúan algunos por debajo la anchura de la misma, lo que demuestra la remota antigüedad de aquellos depósitos.

Hacia el extremo N.E. del citado «Camp de Davant», ante el lienzo de muralla de tipo «ciclópeo» aparecen restos importantes de construcción, referidos a una hilera de cabañas a extramuros. Proporcionaron una clara estratigrafía en dos niveles superpuestos hasta la base, con hallazgos algunos de interés. Entre ellos cabe señalar un vaso de barro grisáceo, de perfil de **Kalathos** con asas circulares móviles — imitación de una pieza metálica — Inv. núm. 3.300; y una **Dolia**, muy fragmentada pero que acaba de ser restaurada. Muestra restos de decoración pintada a base de franjas y estampillas radiales semejante a otras tinajas halladas en Ensèrune, el yacimiento francés de tantas analogías con el nuestro. Para estas excavaciones puede verse el plano General del número anterior.

H) Campo Artigas.

Se trata de un pequeño cabezo rocoso en la formación de caliza eocénica, interesante por los fósiles que contiene. Emerge separado de la punta extrema final del llamado Istmo, cortado por el suave collado por donde atraviesa el mencionado camino d'Empúries, en dirección hacia «l'Estany». Las exploraciones tuvieron lugar en diversos puntos; en una zona rocosa erosionada, a los pies de un pequeño cerro y hacia el Este del mismo.



"Illa d'en Reixac" Cerámica griega del estilo de figuras rojas y cerámica con decoración de pintura blanca.

(Fot. E. Kukahn)

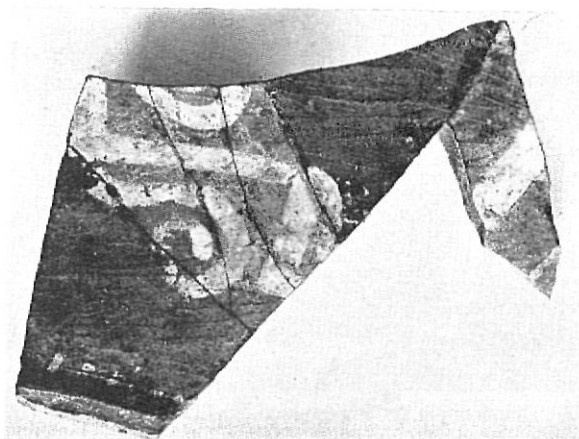

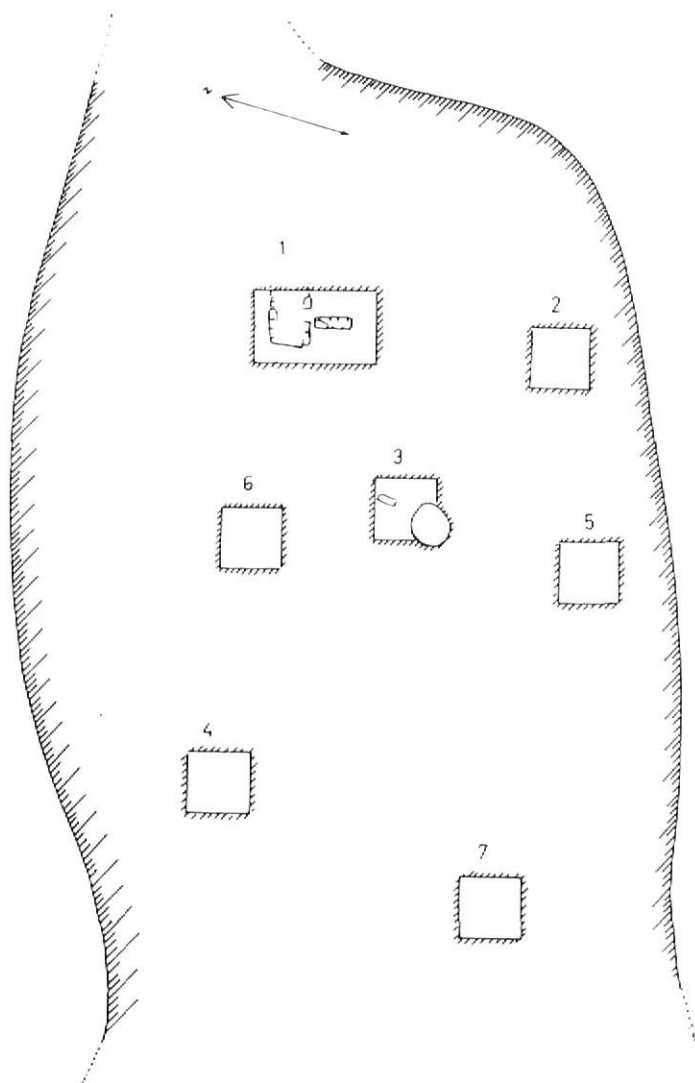

Sondeos en el campo de J. Gasull

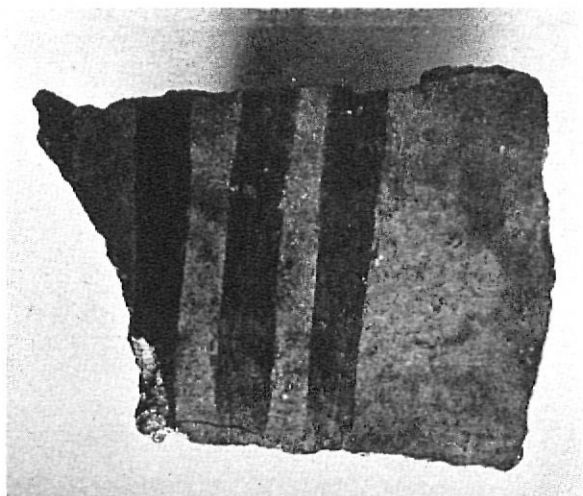

Fragmento cerámica con bandas de pintura color siena

Aparecían fragmentos cerámicos a mano y a torno, y unas pequeñas pinzas de bronce con uno de sus brazos doblado. Existen señales evidentes de yacimiento.

En este mismo emplazamiento es donde se halló el horno cerámico, varias veces citado en nuestras Memorias de las excavaciones de Ullastret. Apareció cuando se procedió a ensanchar el camino, hacia 1930. Estaba en la vertiente del Sudeste del campo de Can Artigas (a) Quel, según referencia de Juan Casas Anglada, quien lo descubrió cuando los trabajos. De la cámara del mismo se poseen dos vasitos troncocónicos de cerámica grisácea, base plana y superficie rugosa. (Inventario núms. 112 y 113).

En el propio suelo del camino y por los taludes del mismo se observa la presencia de tierras negras conteniendo restos cerámicos, que sin duda pueden formar parte de los detritus del horno. Los excavamos en parte en cierta ocasión años ha, para obtener muestras y una visión del emplazamiento.

Faltaría no obstante una exploración más a fondo que intente localizar el posible vertedero (testar) del horno, lo que acaso pueda darse oportunamente cuando al progresar la excavación del «Camp de Davant» puede proporcionarnos algún día.

Hacia el final N. del Campo de Can Artigas (a) Quel debe atravesar próximamente, según se halla proyectado, un canal de regadío de la Confederación Hidrográfica del Pirineo Oriental. Partiendo de Colomé recogerá las aguas de la presa del Ter para terminar en Pals, atravesando el solar del que fue estanque de Ullastret. Es muy posible que la importante remoción de tierras que tal trabajo representará, puedan descubrir restos antiguos por los aledaños del «puig de Sant Andreu».

I) Terrenos bajos de «Sant Andreu».

En la base de la montaña de su nombre, en el vértice S. E., al otro lado del camino de «l'Estany». Hoy designados por campos de Joan Gasull (a) Moma. Anteriormente a 1956 formaban parte de la finca de «Sant Andreu», que perteneció a doña Rosa Subirana, a quien adquirió la cima del monte, la Diputación. Existen varios campos que fueron objeto de calicatas, puestos de acuerdo con su actual propietario. Proporcionaron restos constructivos en la zona más cercana al «Pou del Benefici», consistentes en la parte inferior de muros de habitación, conservados hasta la altura de una o dos hiladas de mampostería regular; más algunos silos situados hacia el Oeste y en las proximidades del camino citado. En uno de ellos restos de un vasito biconocónico de barro grisáceo oscuro, del tipo llamado ampuritano. Hacemos constar nuestro agradecimiento al Sr. Gasull.

J) Necrópolis Altomedieval.

En un campo del vértice S. E., en la misma zona, pero dentro de la pertenencia de la Diputa-

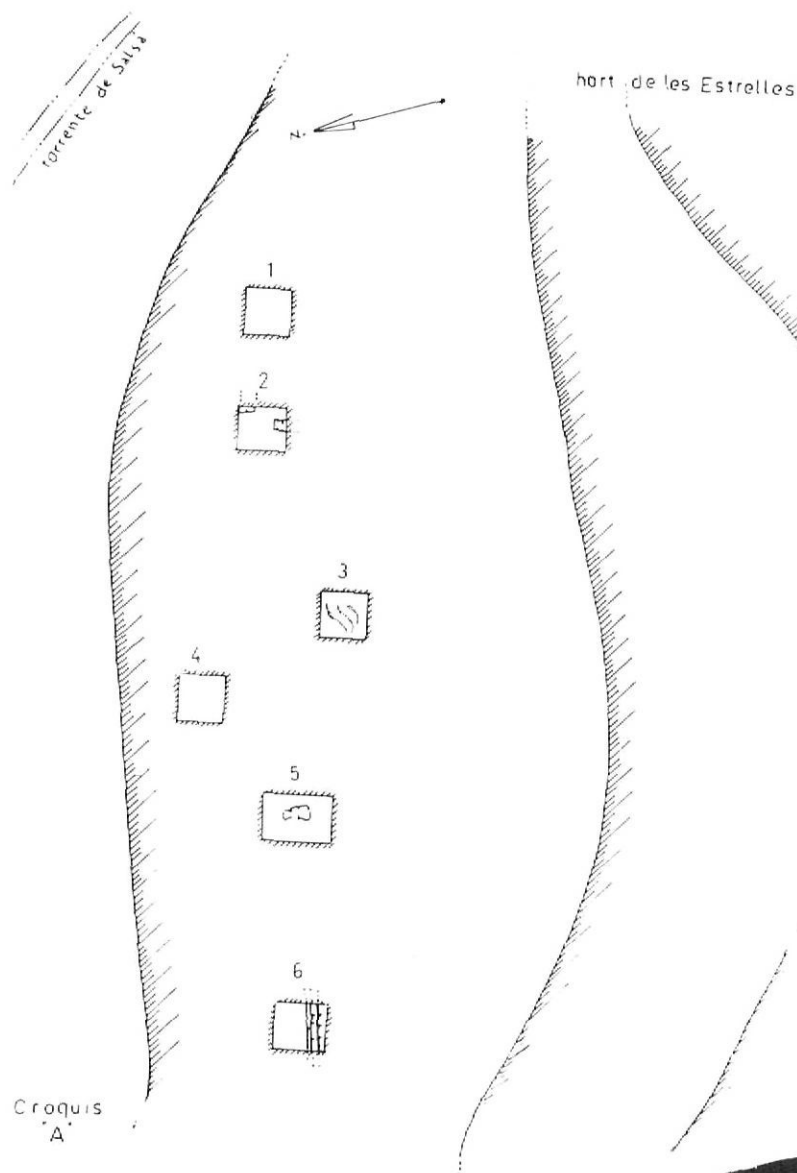

Plano de los sondeos en la zona de la vertiente levantina del "puig de Sant Andreu".

(Se completa con el de la pág. siguiente).

Lucerna de cerámica campaniense. Epoca helenística

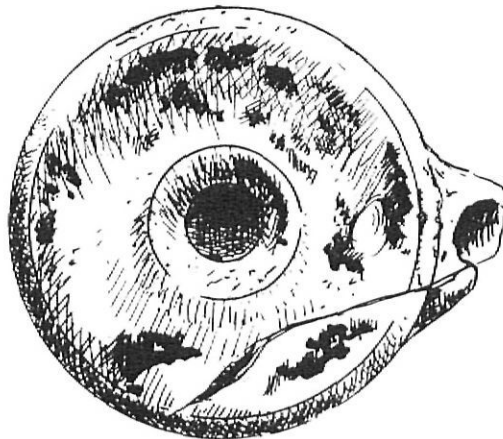
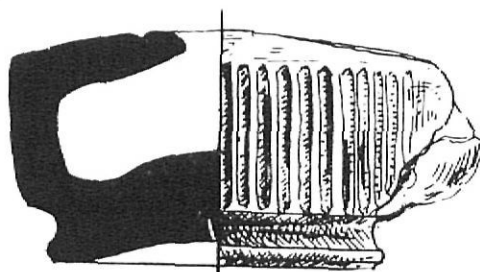

ción. Antes había formado asimismo parte de la propiedad de «Sant Andreu». Restos de sepulcros de losas, de estructura corriente para tiempos altomedievales, descubiertos en 1947, al realizar la 1.ª Campaña de excavaciones.

Al proseguir años después hallamos un nivel profundo — aún no rebasado — con acumulación de sillares caídos de las murallas situadas en sus proximidades. Es posible que en 1971 se reanude la exploración en el mismo lugar.

K) Vertiente del S. E. de «Sant Andreu».

Algunos sondeos exploratorios de la vertiente inferior a la Acrópolis (bajo la Torre circular núm. 7) terrenos en otros tiempos abancalados por los vestigios que existen, donde permanecen olivos silvestres (acebuches) y lentiscos. Apareció un complejo de edificaciones que integran la puerta 6, que da a la calle 3, con otros muros anexos, de buena construcción con despiece regular. Zona importante y prometedora, cuando menos arquitectónicamente por las estructuras de su calle.

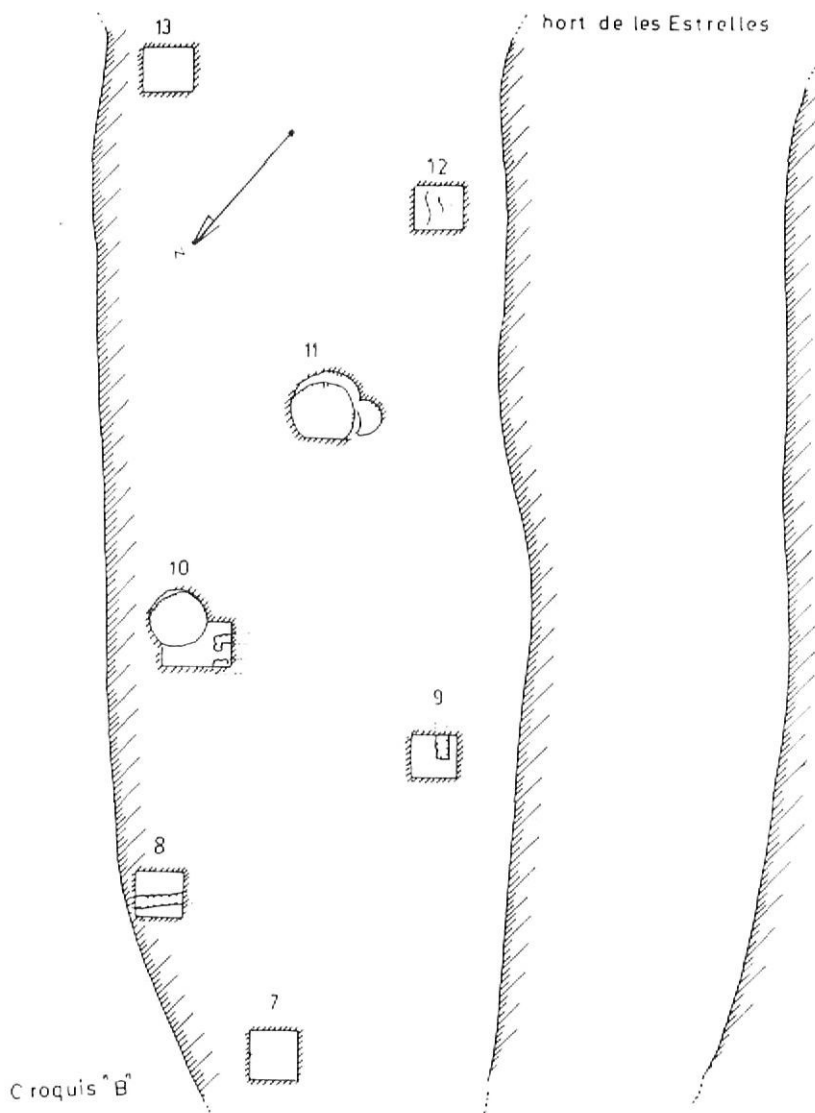

Otros sondeos en el mismo emplazamiento de la figura anterior.

Croquis "B"

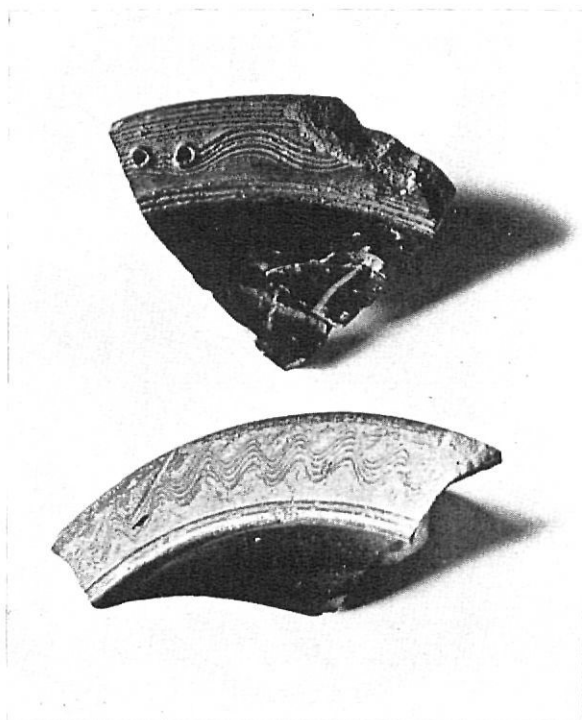

Al seguir su exploración en febrero-marzo de 1971, practicando nuevas trincheras, han aparecido otros vestigios de muros; lienzos de la base de la muralla, desconocido su trazado en esa región del «oppidum»; silos y grandes bolsas de tierras cenicientas con innumerables restos cerámicos de escombrera.

L) **Vertiente de Levante.** — a) **Cabañas de la riera de Salsá.**

Junto al margen izquierdo del torrente de Salsá, sobre la cota de nivel 12. Cercenados en parte los muros de habitaciones al ensanchar dicho torrente, hace de ello aproximadamente un siglo, y convertido en el «Traient de l'Estany» para desaguar el mismo en ocasión de grandes lluvias. Estas habitaciones dieron tan buen resultado en hallazgos (ánforas de tipología diversa; vasos a mano, fusayolas, etc.) que con posteri-

Bordes de cuencos en cerámica gris de Asia Menor, con decoración de peine
(Fot. E. Kukahn)

Plano de las excavaciones
en la "Closa Batallera",
hacia el N.E. de la ciudad.

(Trabajos planimétricos
de Mercedes Ferré).

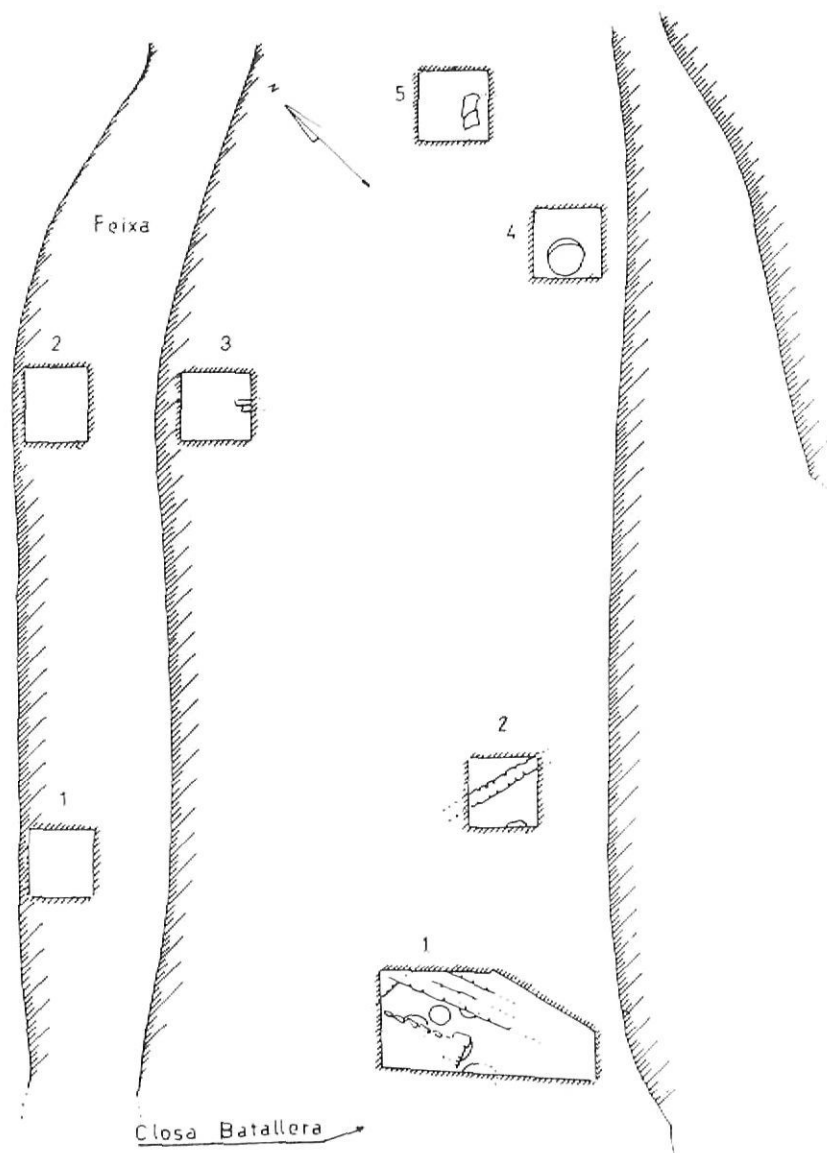

dad a la excavación de las dos primeras, en noviembre de 1947, exploramos sus contornos que resultaron de escasa productividad arqueológica.

M b) **Huerto de las Estrellas.** (apodo de la familia que cultivó el campo.

Un poco al N. del sitio anterior, en un bancal que corre paralelo al «Traient». Varios sondeos en este campo dando como resultado la existencia de muros de habitaciones y debajo los mismos silos, alguno de dimensiones mayores a las normales. Como hallazgo destacable el de una lucerna helenística.

N) a) **Closa Batallera.**

Recibe ese nombre un llano inferior, al Este del «puig de Sant Andreu», comprendido entre la base de su vertiente y el torrente de Salsá. Se excavó un sector del extremo S.O. donde apareció un núcleo de construcciones típicas del yacimiento, con varios silos debajo de ellas, indepen-

dientes de los edificios que se superponen en un nivel más elevado.

En las capas profundas, fragmentos de cerámica griega del estilo de figuras negras; y una de las representaciones de «Bes» en barro cocido procedan de esta excavación de 1970.

b) Sector Norte.

Hace dos años continuamos las exploraciones practicando una extensa trinchera en sentido N.-S. que por el costado septentrional acaba cerca del «Pou del Glaç» y «Camp de les Basses». Quedan de manifiesto varios muros transversales a la zanja.

Hasta aquí para las exploraciones colindantes al «puig de Sant Andreu». 1-Zona inmediata). Seguirá la segunda parte referida al hinterland del yacimiento, e inclusive para otras estaciones arqueológicas de la zona bajoampurdanesa próxima a Ullastret.

(Seguirá: Parte II, 2)