

VISTA MERIDIONAL DE LA CIUDAD DE GERONA



- 1 — La Catedral
- 2 — La Colegiata de S. Feliu
- 3 — Palacio Episcopal
- 4 — El Colegio Tridestino
- 5 — Convento de Capuchinos
- 6 — Convento de Dominicos
- 7 — Convento de Mercedarios Calzados
- 8 — Casa de la Misericordia
- 9 — El Hospital General



- 10 — Parroquia del Mercadal
- 11 — Convento de Franciscos Observantes
- 12 — Convento y Fuerte de los Mínimos
- 13 — Castillo del Monjui
- 14 — Fortines
- 15 — Castillo del Condottabile
- 16 — Convento de Carmelitas Calzados
- 17 — Castillo de la Mercad
- 18 — Arabal de la Gironeta

GERONA. — Vista de la ciudad según un grabado antiguo. En él se puede apreciar la situación de algunas fortificaciones que se citan en el inventario.

INVENTARIO DE LOS CASTILLOS, FORTALEZAS, RECINTOS AMURALLADOS, TORRES DE DEFENSA Y CASAS FUERTES DE LA PROVINCIA DE GERONA

II. — GERONA - SUSQUEDA

por MIGUEL OLIVA PRAT

GERONA. — De la Edad Antigua subsisten restos importantes de muros en el Patio de Las Águilas (muro ciclópeo) y en la Plazoleta de Sant Feliu, siglos V-IV a. de J.C. y posteriores.

Murallas romanas. En parte sobremontan los citados muros. Otros lienzos forman parte del recinto antiguo de **Gerunda**. Siglos I-II a. de J.C. al III-IV d. J.C.

De la misma época romana hay testimonios del Portal de «**La Força vella**», hallazgos arqueológicos en el Museo Provincial (desaparecido en 1857). Portal de «**Sobreportes**». Poterna en casa Boschmonar. Vestigios en la «**Torre Gironella**», en el patio de Las Águilas y en el Cuartel de Alemanes. Restos de la Puerta «**Rufina**».

Torre «**Julia**». Restaurada en 1968. Torre calle Escola Pía.

Restos altomedievales en el Casco Antiguo (queda comprendido todo por la declaración del D. 19-VIII-67. Núm. I.º 1607).

Campanario de la catedral románica, «**Torre de Carlomagno**». D. 3-VI-31, restaurada por el P.A.N. Siglo XI. (año 1038?).



GERONA. — Plano de planta del recinto de la "Força Vella" en el que se aprecia el trazado de la muralla antigua.

Castillo de los Vizcondes de Cabrera, edificado en el siglo XI, del que quedan restos. R.O. 5-1-18. Núm. 1.º 362.

Torre Gironella. Quedan vestigios de su voladura. Estructuras comprendidas en el Decreto de referencia.

Monasterio de San Pedro de Galligans. La iglesia con sus ábsides y la torre-campanario poseían fortificaciones del siglo XIV. (En restauración el edificio del siglo XII). D. 3-VI-31.

Torre Cornelia, edificada en el año 1362. Primitivamente exenta y rematada por almenas.

Torre en la casa del Arcedianato de Besalú. Siglo XIV. Desaparecida en el siglo XVIII.

Iglesia de San Félix. Contiene fortificaciones del siglo XIV (hacia 1362). D. 3-VI-31.

Casa con restos de fortificaciones, s. XIV, calle Clavería.

Otra casa en la calle Cervantes, con restos de ladronera.

Torre del **Peix,** siglos XIV-XV.

Muralla del Mercadal, siglos XV-XVI, (desaparecida).

Fuertes abaluartados: Reina Ana, Condestable, y de la Ciudad; de la Merced y del Mercadal, siglo XVII. Baluarte puerta del Areny, construido en 1681; fuerte de Alemanes ampliado en 1690; fuertes de Sarracinas; de San Cristóbal; portal d'en Vila de 1691. De Capuchinos año 1708. Otros fuertes abaluartados llamados del Calvario; Cabildo; del «Llam»; Santa María; San Pedro; San Francisco de Paula; del Gobernador; de Santa Cruz; y de Figuerola. Siglo XVII. Fuertes abaluartados del siglo XVIII; Santa Clara; luneta de Bournonville; San Luis; Portal de Francia; Portal de la Barca. Quedan restos de muralla con aspilleras, próxima a dicho Portal, un lienzo de la misma fue derribado en 1936-37.

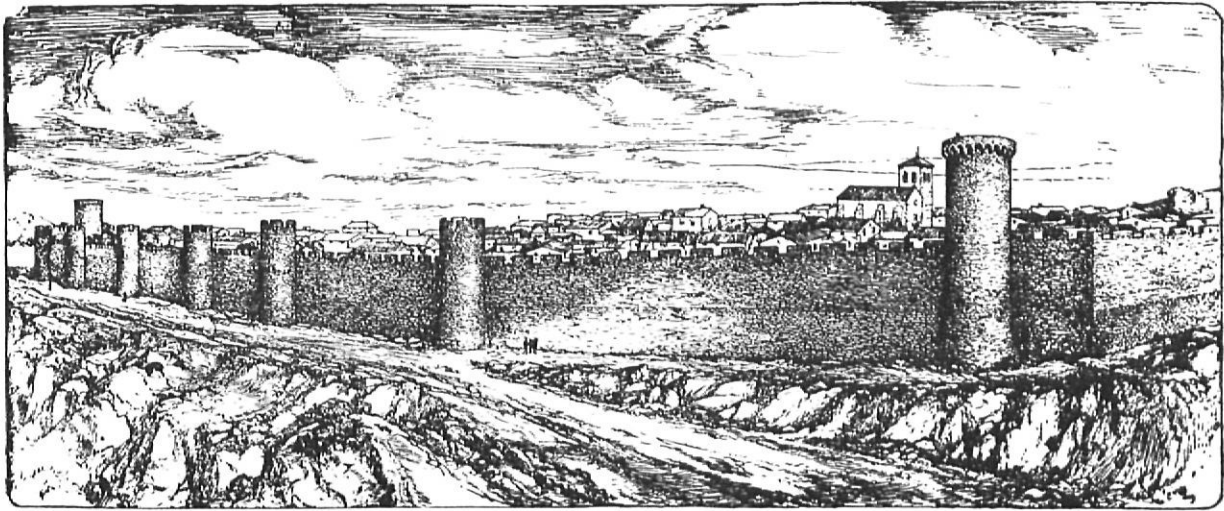

HOSTALRICH. — Reconstrucción ideal del recinto

Castillo de «Monjuich» comenzado en 1653. En la influencia del mismo las torres de San Juan; San Narciso y San Daniel.

Portal de San Cristóbal. Fortificado en 1725. Data ya de 1399.

Torre llamada de Alfonso XII. Moderna. Construida en el siglo XIX. Hoy depósito de aguas.

De las murallas y baluartes de la ciudad que han sido mencionados subsisten, según es conocido, restos más o menos importantes.

GOMBRENY. — Castillo de «Montgrony» del siglo X. Existen noticias.

Castillo de «Mataplana», quedan vestigios formando un montón de escombros ocultos. Pertenecía a la Edad Media.

Castillo medieval conocido por «Castell de las damas». Restos.

HOSTALRICH. — Recinto medieval amurallado de los siglos XIII-XIV, se conserva una extensión de muralla de unos 600 metros con alternancia de hasta ocho torres cilíndricas, denominadas como sigue: Torre de Arará; Torre Tuies Negres; Torre Cahis; Torre Baylina; Torre Arenas; Torre Cabrera; Torre en la Plaza dels Bous; entre restos de otras: una en el Arrabal, detrás del Convento de Mínimos (hoy casa del Ayuntamiento); otra en el extremo alto de la población, en ruinas. Aparte queda la formidable «Torre dels frares», que necesita una restauración. Todo el recinto, propiedad del Estado. Declarado Monumento Histórico Artístico Nacional. D. 5-VI-63. Núm. 1.º 1.514. Iniciada su restauración.

Castillo y fuerte abaluartado. Edad Media y época posterior. Asentado sobre restos de un

poblado ibérico, inédito. D. 5-VI-63, número 1.º, 1.514. Propiedad del Ayuntamiento. Conservación regular, actualmente en restauración, para convertirlo en parador.

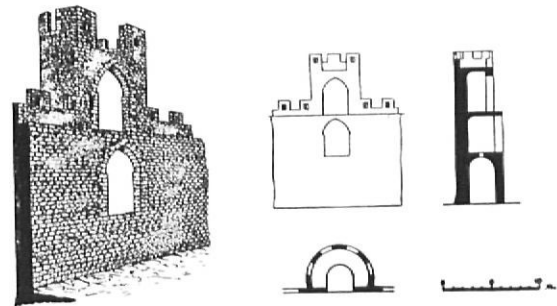

HOSTALRICH. — Estructuras de las torres.

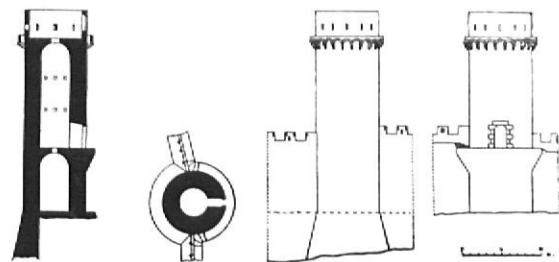

HOSTALRICH. — Estructura de la torre Arará o dels Presos.

ISOBOL. — (Olopte). Fortaleza en el «Clot del Castell».

JAFRE. — Restos del castillo medieval, de la familia de Jafre. Algunos elementos de las murallas de la misma época.

JUANETAS. — Castillo de Cabrera, en el cerro de su nombre donde está el Santuario. Quedan sólo cimientos. Hallazgos romanos, inéditos.

JUIA. — Castillo, «**Castrum Julianum?**» año 293. «**Castrum de Jullano**» año 1113.

Poblado ibérico, muy erosionado, inédito.

JUNQUERA, LA. — Castillo desaparecido «**Castri de Duobus queriis?**»

Restos del castillo medieval de «**Rocaberti**».

Noticias del castillo «**Canadal**», pertenecía a la familia Canadal-Despich.

No quedan restos de las murallas de la Edad Media, que aparecen en algunos grabados de época.

Monasterio fortificado de Santa María del Coll de Panissars, limítrofe entre España y Francia.

Castillo de «**Requesens**». Restaurado por el Conde de Peralada. Actualmente propiedad de don José Pijoán Ribas.

LLADO. — Elementos importantes de las murallas medievales en el Monasterio de Santa María. R.O. 29-IV-25.

LLAGOSTERA — Castillo del s. XIII, quedan restos, propiedad y actual Casa Ayuntamiento.

Elementos importantes de sus murallas y torres medievales. Han sido restauradas en parte, por la Diputación.

«Torre **Albertí**».

LLAMBILLAS. — Castillo, hoy desaparecido.

LLANÇA. — En buen estado, el castillo medieval, que había pertenecido al Abad de San Pere de Rodes.

Quedan restos del recinto medieval amurallado de la «**Corralassa**».

En ruina progresiva, torre del siglo XIII, antiguo campanario. Propiedad del Ayuntamiento. (Propuesta su restauración a la Dirección General de Bellas Artes).

Torre redonda, denominada Tarré (ruinas).

LLERS. — Restos del castillo de la Edad Media. Denominado castillo de Llers. Pertenecía a la familia de Rocabertí.

Quedan restos de los diferentes castillos de la época medieval, que existían alrededor del pueblo, se llamaban «**Mas Roig**», «**Torrent**» o «**Destorrent**»; «**Montmarí**»; «**La Vall**»; «**Planvinyes**», o «**Puigventós**»; «**D'Ordal**» o «**Hortal**»; «**Bellvesser**», de «**Bellver**» o «**Biure**»; «**Cabrera**»; «**Desvinyol**»; de «**Güell**» o «**Desgüell**», propiedad del Barón de Esponellá; «**Serrahí**» dels «**Gorgs**»; de «**Molins**», (este puede ser el mismo de Pont de Molins); de «**Les Escaules**»; de «**Sarrach**»; de «**Cores**».

LLIVIA. — Castillo medieval. En ruinas. Propiedad del Ayuntamiento. (Restos arqueológicos en su subsuelo. Excavaciones propuestas).

Dos torres de época medieval, a la que se adosa la fachada de la iglesia parroquial.

Edificio fortificado, casa con garita.

Torre medieval, que sirvió de cárcel y de casa Consistorial, denominada Torre d'en Bernat de So, actualmente, destinada a la antigua farmacia. (En restauración).

Algún resto de su antigua fortificación, también de la Edad Media. Conjunto Histórico-artístico.

LLORET DE MAR. — Murallas, restos en los poblados ibéricos de Turó Rodó, y del Puig de Castellet. En excavación.

Restos del castillo medieval de «**San Juan**».

Referencia documental de una gran torre cilíndrica, ante la playa, de tiempo desaparecida.

LLORET DE MAR (Las Alegrias). — Torre.

LLOSES, LES. — Castillo, de Guardia de Ripoll o de Saguardia.

LLOSES, LES (San Martí de Vinyoles). — Casa señorial, fortificada, llamada Portabella o Vinyoles de Portabella, en buen estado, convertida en casa de labor.

MADREMANYA. — Iglesia parroquial, fortificada, siglos XIV-XVI.

Restos del recinto medieval amurallado. Declarado C.H.A.

MADREMANYA (Millás). — Castillo medieval de su nombre, propiedad de don Carlos Gomar, el cual ha realizado importantes obras de restauración en el castillo y especialmente en la iglesia del vecindario, cuyo ábside románico aparece ahora con la prestancia que le dan las pilastras y la cornisa exteriores.

MAIA DE MONTCAL. — Iglesia parroquial, fortificada, s. XII-XIV (en restauración).

MASSANES o MAÇANES. — Murallas.

MASSANET DE CABRENYS o MAÇANET... — Restos de las murallas.

Castillo del s. XIII, quedan vestigios en la villa antigua.

Restos del castillo «**De Cabrera**».

Casa fuerte, llamada Mas Castell o Salvitjes.

MASSANET o MAÇANET DE LA SELVA. — Torre «**Cartellá**» o «**Felona**» de los siglos XI-XIII.

Torre en regular estado de conservación, del siglo XIII, denominada «**Marata**» (Marqués de la Torra).

Cân Tomás, antiguamente la Torre Foixá. Iglesia fortificada.

MEDINYA. — Castillo del siglo XII, con mucha parte posterior. Propiedad de don Eduardo Fontsdeviela Abulí. «Opus spicatum» bajo torre campanario.

MERANGES. — Castillo que fue de los vizcondes de Cerdanya, quedan vestigios.

MIERES. — Casa fortificada, con barbacana, denominada Can Gou. Actualmente propiedad de D. Miguel Verdguer.

MOLLO. — Torre campanario de la iglesia parroquial, campanario restaurado por el P.A.N.



MONELLS. — "Can Mai" manso fortificado siglos XV-XVI
(Foto P. Catalá Roca)

MONELLS. — Restos del castillo medieval.

Algunos elementos de las murallas de la misma época. Declarado C. H. A.

Manso fortificado, Can Mai, del siglo XIV y posterior, en buen estado. Propiedad de la familia Puig Salellas.

Bien conservada «La Torre».

MONTAGUT. — Castillo medieval, en la montaña del Cos, restos.

Castillo de Montagut o Torre de Castellar.

MONTRAS. — Torre, propiedad de D. Félix Llorent.

Torre, propietaria doña María Palau.

Castillo, moderno. Arquitecto Woevowski.

Torra «Simona», en buen estado, propiedad de doña Montserrat de Prat de Vilanova.

Iglesia parroquial fortificada.

NAVATA. — Vestigios de sus murallas medievales.

Restos del castillo, de la misma época, con capilla gótica. Perteneció a la familia de Navata y a la de Rocabertí.

Torre «Mirona».

OGASSA. — Vestigios del castillo medieval, denominado de «Penne».

OGASSA (St. Martí Surroca). — Castillo.

OIX. — Restos del castillo del siglo XV. Propiedad de don José M.^a Bru de Sala Serra.

Iglesia parroquial, fortificada, s. XII-XIV, (En restauración).

Vestigios del recinto amurallado medieval.

Hace pocos años conservaba todavía el portal de entrada.

Casa fortificada, llamada Can Teixidor o Can Cosme.

OIX (Sant Miquel de Pera). — Castillo, convertido en casa masía.

Casa fuerte, con aspilleras.

OIX (Santa Bárbara de Pruneres). — En regular estado de conservación, Iglesia santuario de los siglos XII-XIV, con restos de fortificación. Fue panteón de los Barutell.

OIX (Talaixá). «La Quera», masía muy antigua, restos de fortificación.

OLOT. — Noticias de las murallas.

OLOT (Sant Andreu del Coll). — Restos del castillo del siglo X. Propiedad del Marqués de Vallgornera.

ORDIS. — Casa fortificada de los siglos XIV-XVIII, en buen estado de conservación, casa de labor denominada Mas Vilá.



NAVATA. — Restos del castillo

(Foto M. Oliva Prat)

OSOR. — Restos del castillo de «**Cambrotola**» del siglo XII.

Vestigios del castillo de Sant Joan.

Torre de los siglos XIII-XIV, junto a la iglesia.

PALAFRUGELL. — Algunos elementos de su recinto medieval, s. XIII-XIV.

Torre de vigía, cuadrada y redonda por el Este, lado del mar, del siglo XV en el santuario del Cabo de Sant Sebastià de la Guàrdia, sirve de campanario a la ermita.

Torre Vilá, de los siglos XIV-XV.

Del castillo, quedan vestigios.

Mas d'en Borrull, fortificación siglos XV-XVI, en buen estado.

Muy bueno el manso «**Torrerroja**» del siglo XVI.

Torre d'en Pere Gros.

PALAFRUGELL (Calella). — Castillo de Santa Margarita. En muy buen estado. Siglos XVI-XVII. Propietario, familia Vehí de Cabrera.

Cerca del castillo un manso con torre del siglo XVI. Bien conservado.

Torre, sobre la Punta d'en Blanc .

Torre de Cap Roig

Torre Canadell.

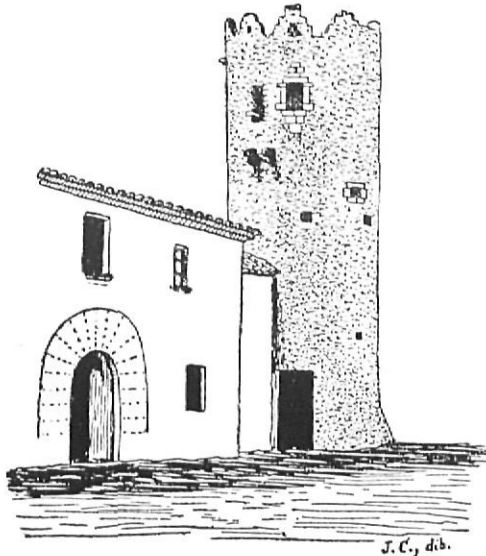

PALAFRUGELL (Ermedás). — Torre en el Mas Sureda (Según dibujo de J. Carandell. "El Bajo Ampurdán").

PALAFRUGELL (Ermedás). — Torre en buen estado del siglo XIV, en el Mas Petit d'en Caixa. En un manso, torre de los siglos XIV-XV. Otra torre de las mismas características. Torre «Cal Tupí». Torre d'en Sureda, manso con torre de los siglos XV-XVI.

Del siglo XV, en buen estado, torre del Mas d'en Fina.

PALAMOS. — De la Edad Antigua, el Poblado ibérico de Castell. Propiedad de D. Alberto Puig Palau, con fortificaciones.

Vestigios del recinto amurallado medieval.

Noticias documentales del castillo del siglo XI, desaparecido, en Punta Castell. Propiedad, D. Alberto Puig Palau.

Edificio fortificado de los tiempos de Jaime II y Carlos V. Desaparecido.



PALAMOS (La Fosca). — Mas Crispí, actualmente Mas Vent. (Según dibujo de J. Gener Roca)



PALAMOS (La Fosca). — Can Pepó. (Según dibujo de J. Gener Roca)

Vestigios de un fuerte abaluartado. Castillo de San Juan. Torre.

«Mas Juny», torre del s. XVI, en muy buen estado. Propietario, D. Jorge Puig Palau.

PALAMOS (La Fosca). — Manso con torre del s. XVI, denominado Mas Crispí, actualmente Mas Vent.

Torre cuadrada, cân Pepó.

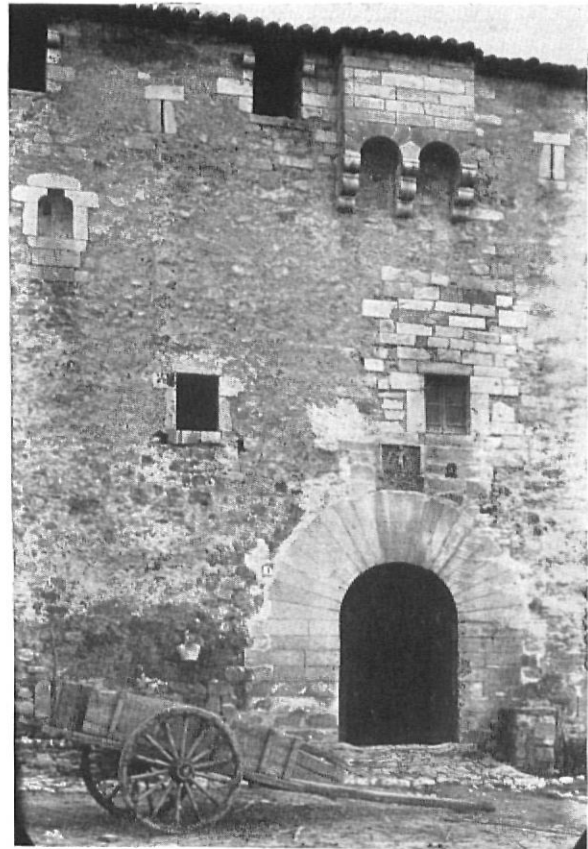

PALAU-SACOSTA — Castillo conocido por Las Torres de Palau. Interesante "lladronera" sobre la puerta principal dovelada. (Foto V. Fagnoli)



PALS. — Panorámica del recinto medieval del Pedró

(Foto P. Catalá Roca)

PALAMOS (Sant Joan de Palamós). — Castillo de San Esteban del Mar, de los siglos XI-XII, quedan restos en el manso construido en el mismo lugar. Perteneció a los obispos de Gerona.

Castillo de «**Vilarromá**» o «**Bell-lloch**», con interesantes vestigios de «opus spicatum».

En buen estado torre **Agustina** del siglo XVI. Torre en el Mas Vilanova.

Manso con torre, en el barrio de la Piedad.

PALAU SACOSTA. — Castillo, bien conservado, llamado «**Las Torres de Palau**» de la familia Sarriera. Condes de Solterra. Propiedad del Marqués de Caldas de Montbuy.

Torre Bonica o Can Montiel.

Manso con torre del s. XVI, denominado Torre Pabordía.

Can Barril, manso fortificado, en buen estado, del s. XVI.

PALAU DE SANTA EULALIA o PALAU DE S'ARDIACA. — Casa románica.

PALAU SATOR. — Elementos importantes de sus murallas medievales. Declaradas Conjunto Histórico Artístico.

Castillo.

Torre de «les Hores».

Iglesia parroquial, era la del castillo, adosada al mismo, la que se fortificó. De los siglos XIII-XVI.

En buen estado, manso fortificado.

PALAU SATOR (Pantaléu). — Casa fortificada, con garitas, en buena conservación. Propiedad del señor Portabella.

PALAU SAVERDERA. — Quedan restos del Castillo de los siglos X-XI. Existen restos de muros en «opus spicatum». Propiedad, Dr. Turró.

Castillo de la familia Verdadera, de los siglos XIII-XV.

Torre de «les Hores».

Torre bastante arruinada en Puig de la Torre del Vent.

PALMEROLA. — En buen estado casa con dos torres, llamado castillo. Propiedad del Conde de Fonollar, Marqués de Palmerola y Barón de Monclar.

Torre de aviso y defensa, en la misma propiedad.

PALOL DE REBARDIT. — Restos del recinto medieval, siglos XII-XIII, del que queda una torre.

Castillo, de los siglos XV-XVI. En muy buen estado. Propiedad D. Jaime Regás Claparols.

PALOL DE REBARDIT (La Mota). — Casa fortificada, bien conservada, de los siglos XVI-XVII, denominada Can Verdadera.

Restos de muros en Puig Oriol, de época no determinada.

PALOL DE REBARDIT (Riudellots de la Creu). — Iglesia parroquial, fortificada.

PALS. — Elementos importantes de su recinto medieval, declarado Conjunto Histórico-artístico, con portal de entrada.

Castillo de la Edad Media, llamado en otro tiempo «Montespero», pertenecía a la antigua familia catalana de los Gaufredos, en buen estado queda la Torre de «les Hores», en El Padró. Propietario Dr. Jaime Pi-Figueras.

Torre, del siglo XVI, llamada Torre «Casa Nova».

Casa fortificada con garitas en los ángulos.

PARDINES. — Castillo medieval, pocos restos. Cerca de la iglesia románica, dominando el valle de Sagacell.

PARLAVÁ. — Iglesia parroquial fortificada, de los siglos XII-XIV.

En buen estado, manso fortificado del s. XVI.

PARLAVÁ (Fonolleras). — Castillo.

PERATALLADA

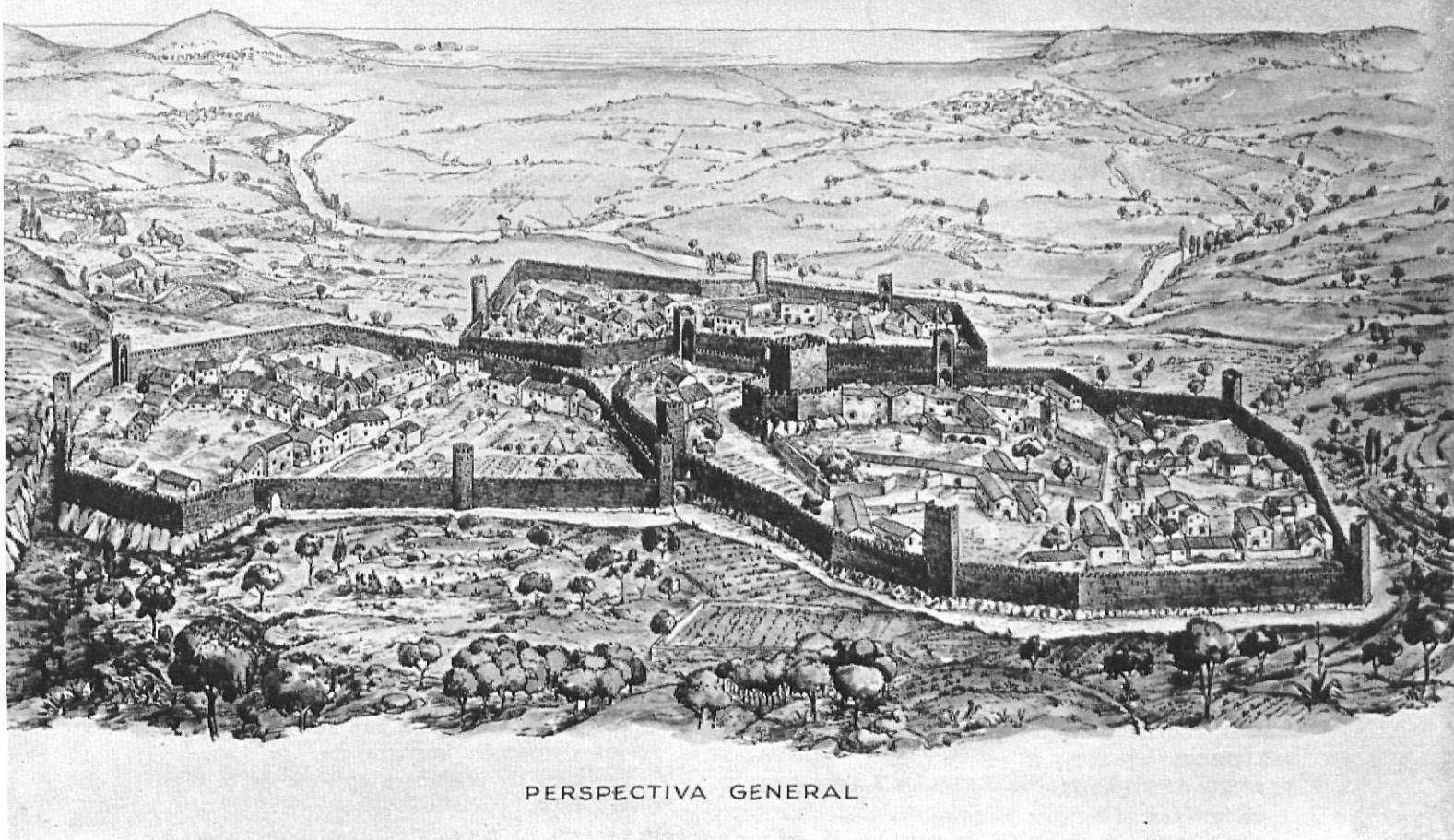

PERSPECTIVA GENERAL

PERATALLADA. — Perspectiva general del triple recinto medieval
(Según proyecto de restauración del Servicio de Monumentos de la Diputación Provincial de Barcelona)

PARROQUIA DE RIPOLL (Llaers). — Noticias de haber tenido tres castillos, denominados uno de Palom y otro de Bejuino.

PAU. — En buen estado, por ser convertido en casa de labor. El castillo, que pertenecía a la familia de Pau.

PAU (Vilaüt). — Manso fortificado del s. XV. Bien conservado.

PEDRET y MARSÀ. — Vestigios del «Castrum de Merzano».

PERA, LA (Púbol). — Restos del recinto amurallado medieval.

Mal conservado, convertido en vivienda, el castillo medieval.

Iglesia fortificada, con torre en uno de sus ángulos. Formaba parte del castillo.

PERA, LA (Riurás). — En buen estado dos mansos fortificados.

PERALTA. — Vestigios del castillo, del que subsisten una torre cuadrangular.

PERATALLADA. — Elementos importantes de su recinto medieval, declarado Conjunto Histórico Artístico.

Castillo, de los siglos X-XIV. Propiedad del Conde de Torroella de Montgrí, Marqués de Robert, quien realiza en la actualidad importantes obras de restauración. (Edificado sobre restos anteriores).

PERATALLADA (Canapost). — Iglesia parroquial, fortificada, la torre románica (restaurada).

En relativa ruina la torre en el ábside de la ermita de Ntra. Sra. dels Socors.

PERATALLADA (Santa Susanna de Peralta). — Vestigios del castillo, del que subsisten una torre cuadrangular.

Portal y restos de sus murallas.

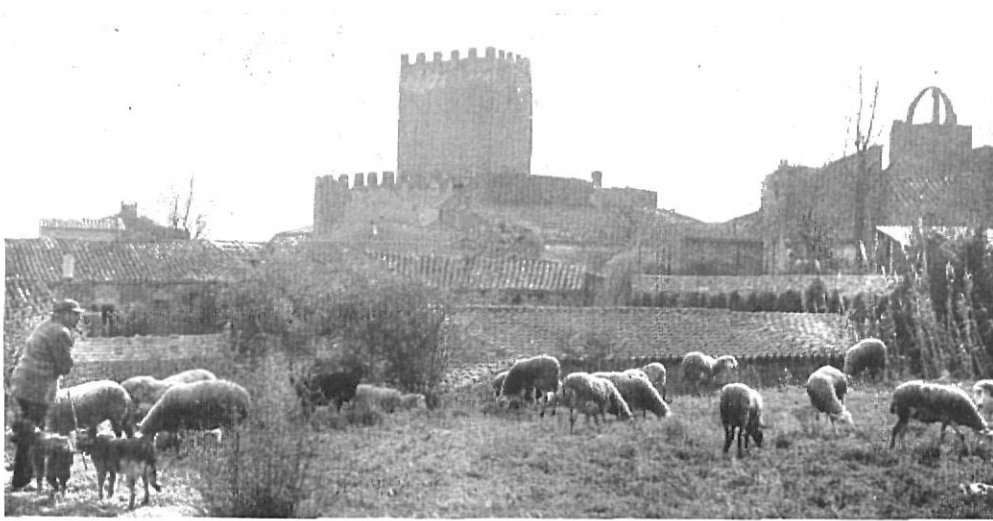

PERATALLADA. — "Torre de l'homenatge" del castillo, a la dreta, "Torre de les Hores" del recinte medieval

(Foto P. Catalá Roca)

PERALADA. — «Castrum de Tolón». Restos de su recinto amurallado medieval. C. H. A.

Castillo de los siglos XIV-XIX. Muy bien conservado, convertido en palacio-museo. Restaurado. Perteneció a los Condes de Peralada. Propiedad de D. Miguel Mateu y Pla.

PLANES, LES. — Casa fortificada, palacio o castillo de los Olmera. De esta casa señorial era hijo benemérito Fray Benet d'Olmera i Desprat, abat de Banyoles y académico de «Bones Lletres».

PLANES, LES (Ansies). — Castillo medieval de «Hóstoles».

PLANES, LES (Cogolls). — Castillo de la Edad Media, llamado de «Puigalder» o también de San Salvador.

PONT DE MOLINS. — Castillo, llamado vulgarmente Torre d'en Brach.

PONTOS. — De la Edad Antigua, poblado ibérico, restos en el Mas Castellar.

Fuerte fusilero, llamado «Torre de l'Angel».

Castillo medieval «Castrum de Pontonibus», convertido en casa de labor, en buen estado.

PONTOS (Romanyá d'Empordá). — Castillo.

PORQUERES. — Castillo de los siglos XII-XVI, manso en buen estado. Propiedad PP. Escolapios. En su subsuelo, vestigios de la edad antigua y altomedievales.

PORQUERES (Pujarnol). — Restos de la Torre Descals o del Cals, hoy casa de labor. Propiedad Familia Tor.

«La Torra».

Vestigios de una torre en Puigsurís, llamada «torre dels moros».

PORQUERES (Usall). — Bien conservado el «Mas Traver», edificio fortificado de los siglos XV-XVI.

PORT DE LA SELVA. — Restos del castillo del s. X, denominado **Miralles**; emplazado detrás del Monasterio de S. Pere de Rodas (en exploración) R.O. 4-VII-30, afecta al monasterio.

Monasterio de St. Pere de Rodas. Fortificado. Muros almenados y torres. R.O. 4-VII-30. Número I.º 386.

Murallas y puertas del poblado medieval de Santa Creu de Roda, en Santa Elena.

Castillo de **Verdera** o **San Salvador**. Quedan restos visibles de importancia.

Vestigios de una torre en Puig de S. Genís o de l'Aliga.

PRESES, LES. — Edificio fortificado, llamado «La Torra».

PUIGCERDA. — Vestigios de las murallas medievales.

Emplazamiento conocido del desaparecido fuerte abaluartado del siglo XVII.

QUERALPS. — Restos del castillo del s. XII.

QUART D'ONYAR (Castellar de la Selva). — Noticias de la existencia de un poblado ibérico. Se desconoce si tuvo fortificaciones.

QUART D'ONYAR (La Crehueta). — De la Edad Antigua, época prerromana, algún elemento de las fortificaciones (murallas) del poblado ibérico en Puig d'en Rovira.

QUART D'ONYAR (Palol d'Onyar). — Restos del castillo medieval, convertido en casa de labor.

RABOS D'EMPORDA. — Monasterio de St. Quirse de Colera, de los siglos X-XIV, en ruina, actualmente casa de labor. D. 3-VI-31. Núm. I.º 387. Proyecto de su restauración.

Iglesia parroquial románica fortificada.

Restos de murallas.

REGENCOS. — En buen estado torre de los siglos XIII-XIV.



PUBOL. (La Pera). — Castillo fachada gótico-renacentista

(Foto V. Fagnoli)

REGENCOS (Carmany). — Restos de fortificación que parecen pertenecer a la Edad Antigua.

RIBES DE FRESER. — Castillo de los siglos XI-XII, arruinado. Denominado de «San Pedro».

RIDAURA. — Monasterio fortificado de Santa María, en parte, hoy iglesia parroquial.

RIELLS. — Restos del castillo, hoy denominado Torre d'en Pega. Propiedad Sr. Callís.

RIPOLL. — En la montaña del Catllar, se conserva en regular estado el «Castellarium» del siglo XI.

Fuerte abaluartado en la montaña de Sant Bartomeu.

Vestigios de las murallas del Monasterio.

Algunos elementos de las murallas medievales.

Torre medieval, campanario de la iglesia de San Pedro. Museo.

RIUDARENAS. — Restos del castillo del siglo XII, llamado «Argimont».

Torre «Sesparra», época medieval.

RIUDELLOTS DE LA SELVA. — Torre de tapial con hiladas de piedra labrada en los ángulos.

ROMANYA DE LA SELVA. — «Can Cama», casa fortificada de los siglos XVI-XVII, en muy buen estado, restaurada, propietario don José M.º Cama Codina.

Bien conservada, Can Bas, con fortificación.

ROSES. — De la Edad antigua, restos de murallas en Puig Rom. Castro Hispano-visigodo. («Castellum», de Catón?). D. 9-IV-64. Núm. I.º 1.531.

Noticias en documentos de Turricella in valle Rodas.

Vestigios del castillo de los siglos XI-XII, llamado de la Garriga o Çagarriga.

Noticias de dos grandes torres medievales, derribadas en la inundación del año 1421.

Vestigios del castillo, denominado «Bufalaranya», de la Edad Media.

Elementos importantes de murallas medievales en «opus spicatum», en restauración. (En la Ciudadela).

Restos del fuerte abaluartado «De la Trinidad». Propiedad del Estado.

En la Ciudadela, recinto del «Clos de la Reina».

«Ciudadela», fuerte abaluartado, Carlos V y Felipe II. Monumento Nacional. Propiedad del Ayuntamiento. D. 23-11-61. Núm. I.º 1.334. Zona arqueológica inedificable.

En regular estado, torre de «Norfeu».

Torre «Dels Sastres».

Torre «Morisca».

Torre en Mas de les Figueres.

En buen estado, el manso fortificado Can Coll.

Buena, la casa fortificada, llamada «Mas Marés».

Torre de defensa en Montjoi de Baix.

RUPIA. — Restos de las murallas medievales, declaradas Conjunto Histórico Artístico.

Castillo medieval, en buen estado, propiedad del Ayuntamiento, actualmente Casa Consistorial. Era el palacio de los Obispos de Gerona.

Castillo, **Castrum Rupiano**. (Citado).

SALAS DE LLIERCA. — Restos de su recinto amurallado medieval.

Castillo del siglo XI, de «Salas». Propietario don Fernando Miró Hortafá.

Castillo medieval, en la montaña San Miguel de Montayá.

SALAS DE LLIERCA (Sadernas). — De la Edad Media, castillo roquero de «Sa-Espasa». (Ruinas).

Iglesia parroquial, fortificada, siglos XII-XIV.

En buen estado, Can Galcerán, masía fortificada.

SALT. — Torre cuadrada del «Mas Llorenç, cerca iglesia parroquial.

Torre, en el manso denominado «El Sitjá».

Torre de San Dionisio, también cuadrada.

Torre atalaya, llamada «Torre Mirona».

SANT ANDREU DEL TERRI. — Castillo de «Rogationibus», del s. XII. En mal estado pero restaurable. Propiedad de don Narciso Auget Pujol.

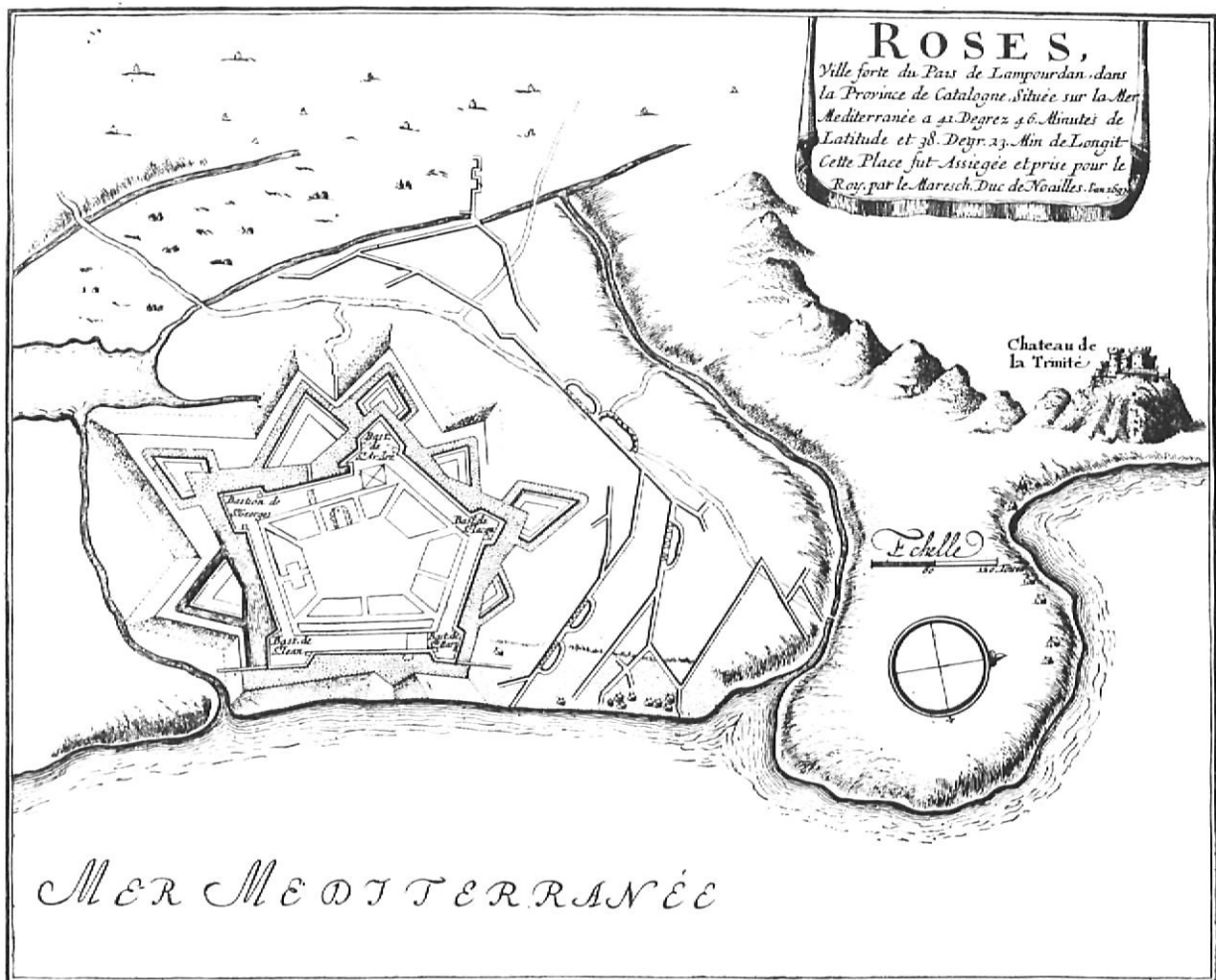

ROSES. — "Ciudadela y Castillo de La Trinidad" según un grabado del año 1693

SANT ANIOL DE FINESTRES. — Vestigios de la Edad Antigua. Restos de torre en Puig Trepadó. Poblado ibérico La Palomera.

Muros, en la casa de labor, denominada El Castell.
 Can Sala o La Sala (masía fortificada?).

SANT ANIOL DE FINESTRES (La Barroca). — En ruina, castillo. Propiedad de la familia Casas.

SANT ANIOL DE FINESTRES (Santa María). — Vestigios del castillo de la Edad Media, que pertenecía a los Barones de Santa Pau.

SANT CLIMENT SESCEBES. — Castillo de «Mirapols».

SANT ESTEVE D'EN BAS. — Restos del castillo del siglo XI, llamado «De Bas».
 Casa Desprat.
 Torre redonda.

SANT FELIU DE BUIXALLEU (Gasserans). — Torre medieval, denominada «Torre de la Mora».

SANT FELIU DE BUIXALLEU (Grions). — Torre, junto a un manso.

SANT FELIU DE GUIXOLS. — Vestigios muy perdidos del poblado ibérico del Fortim. Punta Guixols. Edad Antigua. Quedan restos del fuerte abaluartado de los siglos XIV-XV.

De la misma época y de la medieval, «Torre del Corn», (en restauración) D. 3-VI-31.

«Torre del Fum» (restaurada) de los siglos VI-VII? y del X al XVI. Sirve de campanario, mismo Decreto. (Restos «opus spicatum»).

Cinco torres del siglo XIV, sirven de altares y ábside central de la iglesia parroquial, (cabecera gótica), una de dichas torres, denominada de «Tramontana» o de los «Reyes». D. 3-VI-31.

Fuerte abaluartado, de los siglos XVI-XVII. Desaparecido.

Iglesia parroquial, Monasterio fortificado (en restauración). D. 3-VI-31.

Castillo desaparecido y torre de Guardia, en la montaña del Castellar, desde mediados del siglo XV llamada de Sant Elm.

Escasos vestigios del recinto medieval, que databa del s. XII (restos opus spicatum).

Torres medievales en el Puig de les Bruixes y el Molí de Vent, reutilizadas para molinos de viento.

SANT FELIU DE PALLAROLS. — Castillo de Sant Julià de Pineda.

SANT FELIU DE PALLAROLS (St. Iscle de Colltort). — Vestigios del castillo del siglo XI, llamado «Colltort».

· Iglesia fortificada.

Can Guerra, casa fortificada.

SANT FERRIOL (Farás). — Vestigios del castillo medieval. (Opus spicatum).

SANT FERRIOL (La Miana). — Vestigios del Castillo de la Edad Media. **Saminiana.**

SANT GREGORI. — Castillo o casa fuerte, cerca Iglesia, pertenecía a la familia Margarit.

«La Juería», edificio fortificado, en buen estado, de los siglos XVI-XVII. En parte época más antigua.

En un manso, una torre cuadrada.

Fuerte fusilero en Puig d'en Roca, noticias.

Otro, llamado batería, época General Prim.

Poblado ibérico en Puig de Sant Grau, vestigios de la edad antigua. Se ha encontrado cerámica.

Vestigios del castillo medieval, en el mismo Puig de Sant Grau. Denominado «De Tudela».

Ermita (en ruinas).

SANT GREGORI. (Cartellá). — Castillo medieval, en buen estado, llamado de «Cartellá». Propietario don Baltasar de Ferrer Pujol y de Senillosa.

SANT GREGORI (Domeny). — Noticias de «Castellum fractum».

Casa fortificada, denominada Can Bru.

SANT GREGORI (Ginestá). — Casa fortificada.

SANT GREGORI (S. Medir). — Torre del siglo XV, en buen estado.

SANT HILARI SACALM. — En ruinas, castillo de «Solterra», del siglo XI.

Castillo medieval, llamado de «La Rovira». Quedan restos.

Castillo moderno, siglo XX, en muy buen estado. Denominado de «Montsolís» o «Saleta del Mas».

Otros dos castillos modernos, todos en muy buen estado, llamados «Marsans» y «Villavechía».

SANT HILARI SACALM (Querós). — Noticias del castillo de «Cabreoles».

SANT JAUME DE LLIERCA. — En ruina, pero conservando su silueta, el castillo medieval, llamado «Montpalau» o Santa Magdalena.

SANT JOAN DE LES ABADESSES. — Algunos elementos importantes de sus murallas medievales.

En buen estado el «Mas de La Torra».

SANT JOAN LES FONTS. — La Sala o «Mas Juvinyá», casa románica, siglo XII.

Fuerte fusilero, llamado Torre Canadell, bien conservada.

«Torra Mitja».

SANT JOAN LES FONTS (Begudá). — Castillo de «Montrós», del siglo X. Quedan restos.

SANT JOAN DE MOLLET. — Casa fuerte, denominada «Els Clapés de la Torra».

SANT JORDI DESVALLS. — Vestigios del castillo medieval, en la plaza de la Iglesia.

Elementos del recinto medieval, calle Portal.

SANT JULIA DE RAMIS. — De la Edad Antigua y Media. Poblado ibérico. Restos de muros en el **Castro** romano visigótico.

Castillo de «Montagut», del siglo XIII, conservando su silueta. Había pertenecido indistintamente al monasterio de San Pedro de Galligans y a los jurados de Gerona. Propietaria señora Gómez Cama. Conserva estructuras de época anterior en «opus spicatum».

En buen estado, fuerte fusilero. Maestranza y P. Artillería de Barcelona. Moderno siglo XX. Torre en un manso.

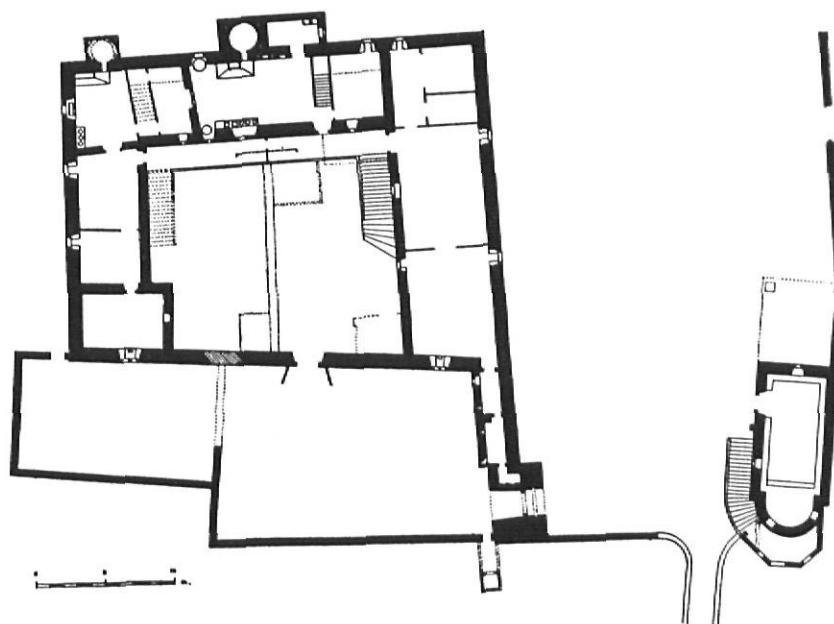

SANT GREGORI (Cartellá). — Planta del castillo medieval. A la derecha la capilla de Ntra. Sra. de la Esperanza.
(De "Els Castells medievals de Catalunya")

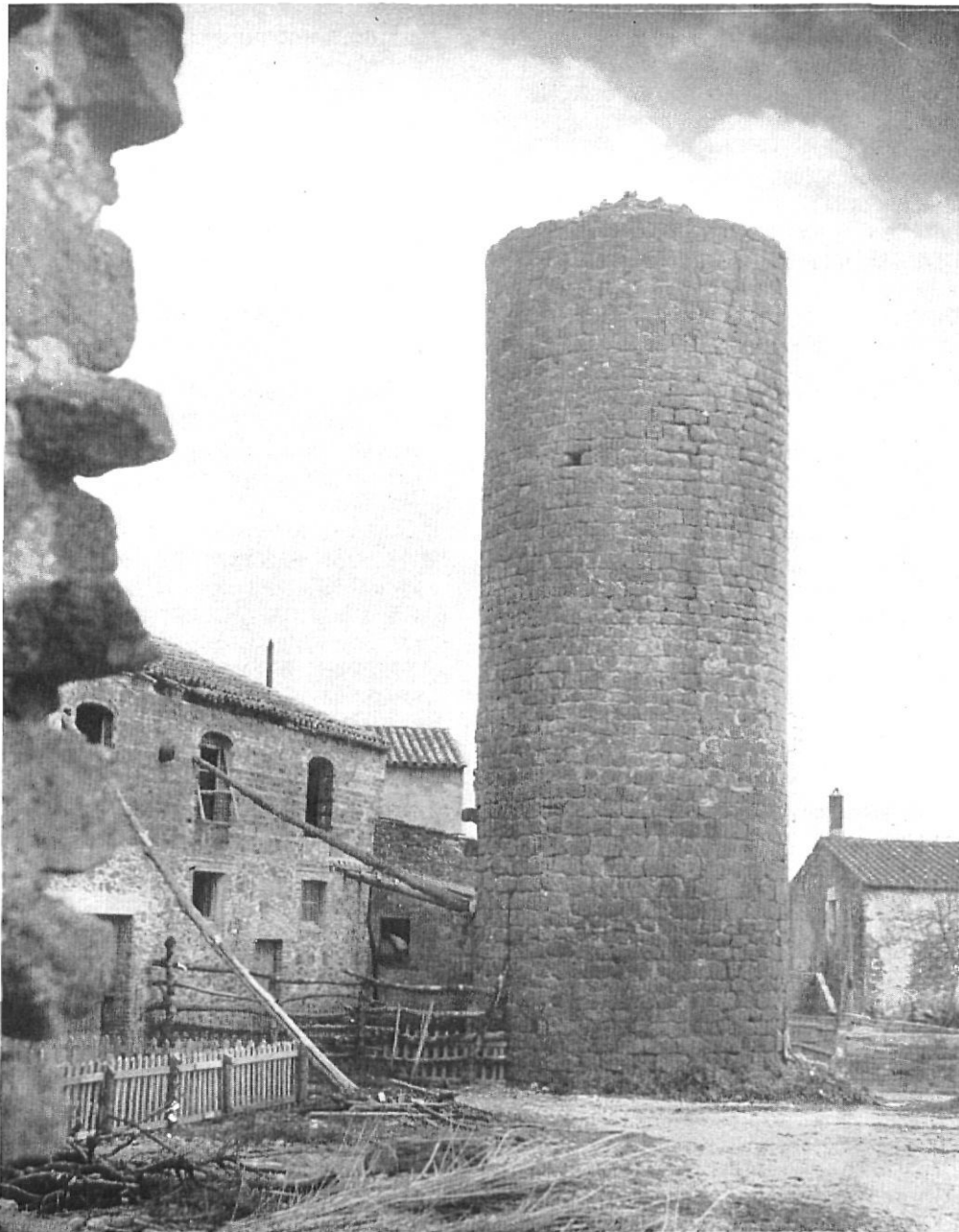

SANT ISCLE D'EMPORDA. — Torre

(Foto P. Catalá Roca)

SANT LLORENÇ DE LA MUGA. — Recinto medieval amurallado.

Castillo de los siglos XI-XII, quedan restos.

De época medieval, en ruinas, una torre redonda.

Sobre el río Muga, el puente, que servía también de fortificación.

Iglesia parroquial, fortificada.

SANT MARTI DE LLEMENA. — Castillo, denominado «La Sala».

Masía fortificada, Can Solá.

Can Peradalta, antiquísima masía, seguramente también fortificada.

SANT MARTI DE LLEMENA (Granollers de Rocacorba). — Castillo medieval. Propiedad de don José Noguer Soler.

Vestigios del castillo de Rocacorba, en el emplazamiento del Santuario.

SANT MARTI DE LLEMENA (Llorá). — En regular estado el castillo de la Edad Media (hoy vivienda).

SANT MARTIVELL. — Castillo medieval, hoy casa de labor, pertenecía a la familia de su nombre, Martivell.

SANT MIQUEL DE CAMPMAJOR. — Torre de vigía.

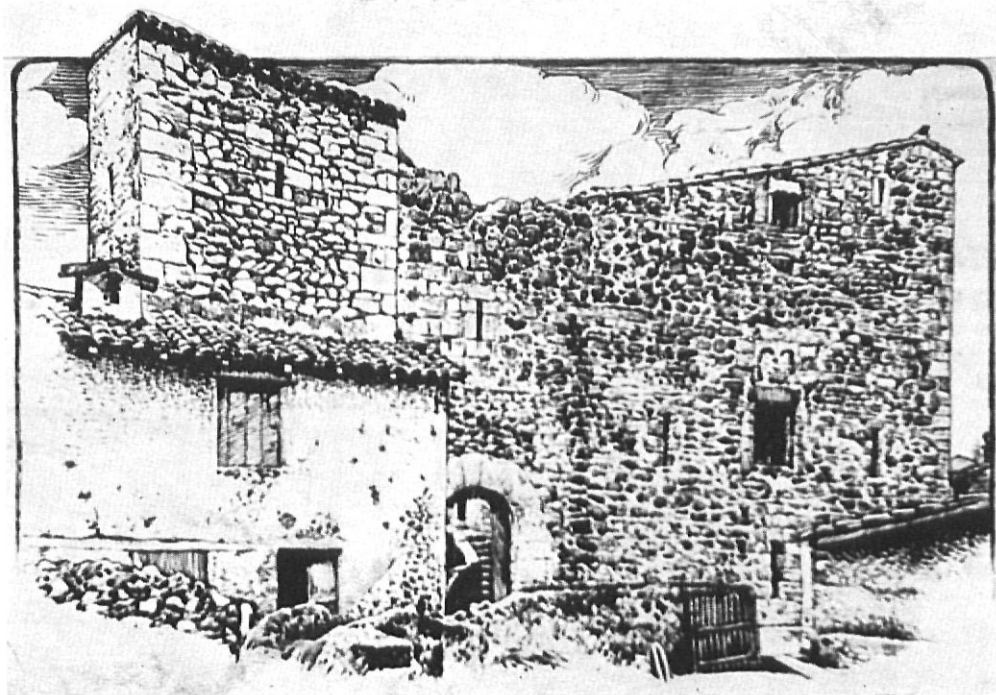

SANT JOAN LES FONTS. — *La Sala Juvinyà. Casa románica con alteraciones posteriores*

(Apunte de F. Caula Vegas)

SANT MIQUEL DE CAMPAJOR (Falgons). — Restos del castillo del siglo XVI, convertido en casa de labor. Propiedad de don Enrique Planés Montcanut.

SANT MIQUEL DE CAMPAJOR (Briolf). — Restos de una torre del s. XII.

SANT MIQUEL DE FLUVIA. — Iglesia parroquial de los siglos XI-XII, fortificada en el siglo XIV. Decreto 3-VI-31. Núm. 1.º 385.

Torre campanario fortificado, siglos XI-XII, mismo decreto.

Restos de su recinto medieval amurallado.

SANT MORI. — Castillo de la Edad Media y posterior, en muy buen estado. Restaurado. Propietario don Antonio de Moixó y Güell. Marqués de Sant Mori.

SANT PERE PESCADOR. — Castillo o casa de los Caramany. Propiedad de don Cecilio Granada. Restos del recinto medieval amurallado.

SANT PRIVAT DE BAS. — Elementos importantes de su recinto medieval amurallado, queda un portal.

Castillo de «**Puigpardinás**», de época medieval, siglos X-XIV.

Manso Verntallat, fortificado, era de la familia de Francisco Verntallat, caudillo de los remensas, (designado vizconde de Hóstoles, por Juan II).

SANT PRIVAT DE BAS (Mallol). — Parte importante de sus murallas medievales.

Restos del castillo «**Mallol**», pertenecía a los Vizcondes de Bas.

SANT SADURNI DE L'HEURA. — Vestigios del castillo de «**L'Heura**», de la Edad Media, perteneció a los Obispos de Gerona.

SANTA COLOMA DE FARNES. — Castillo «**De Farnés**», de los siglos XI-XII en ruinas.

Noticias de la casa-señorial de Farnés (en la propia villa).

Fortificación en el monasterio de San Pedro Cercada.

SANTA CRISTINA D'ARO. — Vestigios del castillo, sin datos.

En manso Serra, restos de fortificación (garita).

SANTA CRISTINA D'ARO (Bell-Iloch). — En muy buen estado, el Mas Vinyas, fortificado. En esta casa nació Mn. Baudili Rexach Carbó, pedagogo del siglo XVIII.

SANTA CRISTINA D'ARO (Solius). — En buen estado el castillo de «**Solius**».

SANTA EUGENIA DE TER. — Casa fortificada del siglo XV, bien conservada. Propiedad: Marqués de Camps.

En regular estado, torre, en casa de labor.

SANTA PAU. — Elementos importantes de sus murallas medievales. Declarado Conjunto Histórico Artístico.

Bien conservado el castillo de los siglos XVI-XVII. Propietario, don Fernando de Sarriera Losada, Marqués de Argensola. Como las murallas, declarado C.H.A.

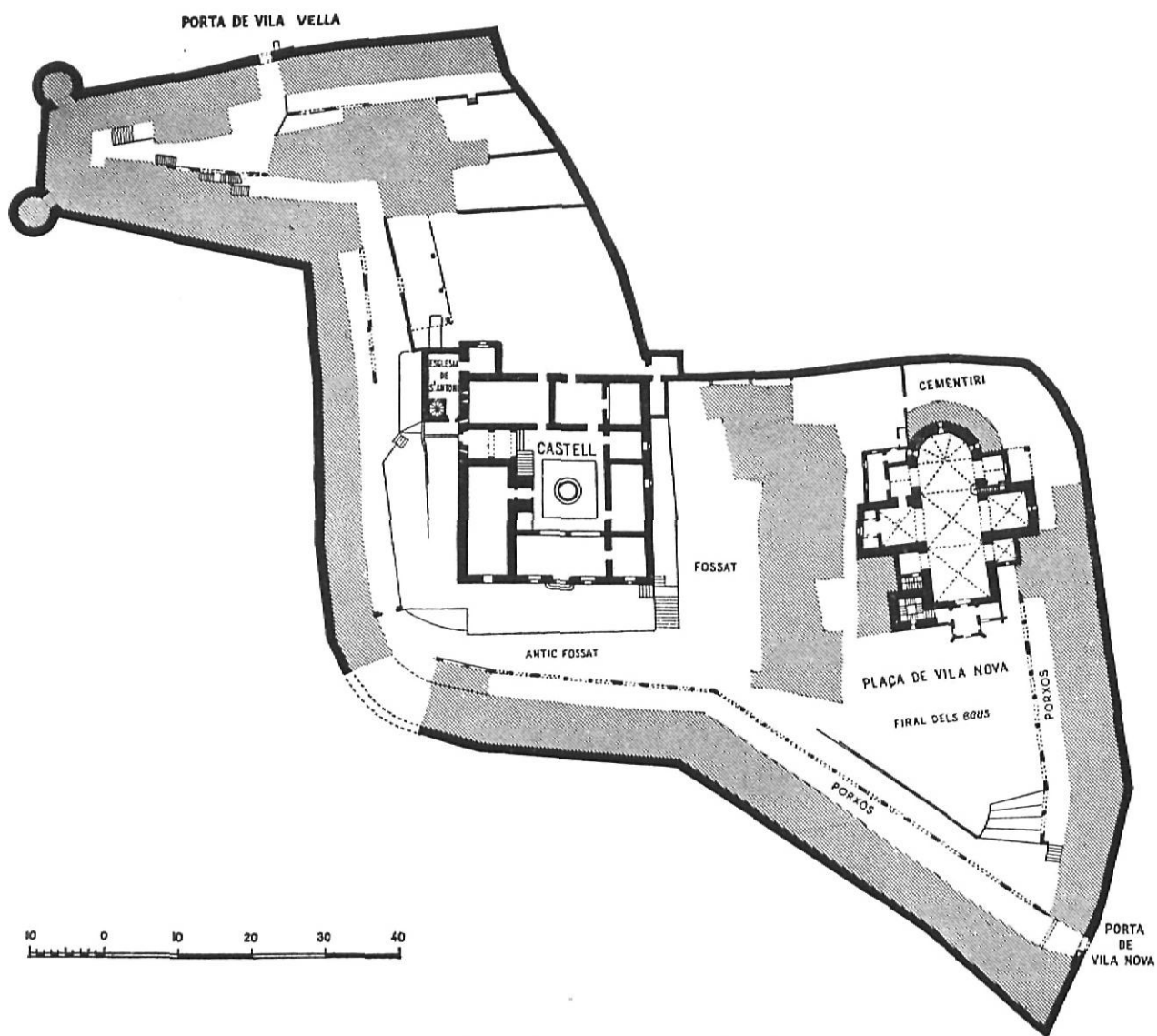

SANTA PAU. — Recinto medieval
(De "Els Castells medievals de Catalunya")

En ruina pero conservando su silueta, el Monasterio de Sant Juliá del Mont, originario del siglo IX.

SANTA PAU (Cot, La). — Torre redonda, de vigia (?). Data 1782.

SANTA PAU (Sant Martí). — «La Torra».

SAUS. — Iglesia parroquial fortificada, siglos XII-XIV.

SAUS (Camallera). — Castillo del que se tienen noticias.

Vestigios de un edificio fortificado. Propiedad de don José de Ribot Olivas.

SAUS (Llampaies). — Iglesia parroquial fortificada, siglos XII-XIV. En restauración.

SELVA DE MAR. — En ruina progresiva, torre medieval de defensa en la ermita de Sant Baldiri.

En el pueblo existen tres torres aisladas, en buen estado de conservación.

Ermita de San Sebastián, iglesia fortificada de los siglos X-XIV.

SERINYA. — Restos del castillo de «Tayá» o «Teiá». En el manso Can Parella.

Se conserva en regular estado la «Torre Hereu».

Torre de los siglos XIII-XIV, en el manso denominado Cal Ferrer de las Torres.

SERRA DE DARO (Sant Iscle). — Noticias del castillo del siglo XI, llamado de «Canyar» o «Kanian», en los documentos.

Iglesia parroquial fortificada, de los siglos XII-XIV.

Torre medieval, conservada en regular estado, en casa manso.

SILS (Vallcanera). — «El Castell», construcción moderna?

SUSQUEDA. — Vestigios de un edificio fortificado, hoy cubierto por el Pantano de Susqueda.

SUSQUEDA (Sant Martí Sacalm). — Vestigios del castillo de época medieval, denominado de «Fornils».

(Continuará)