

# Bendición y coloca- ción de la primera piedra de

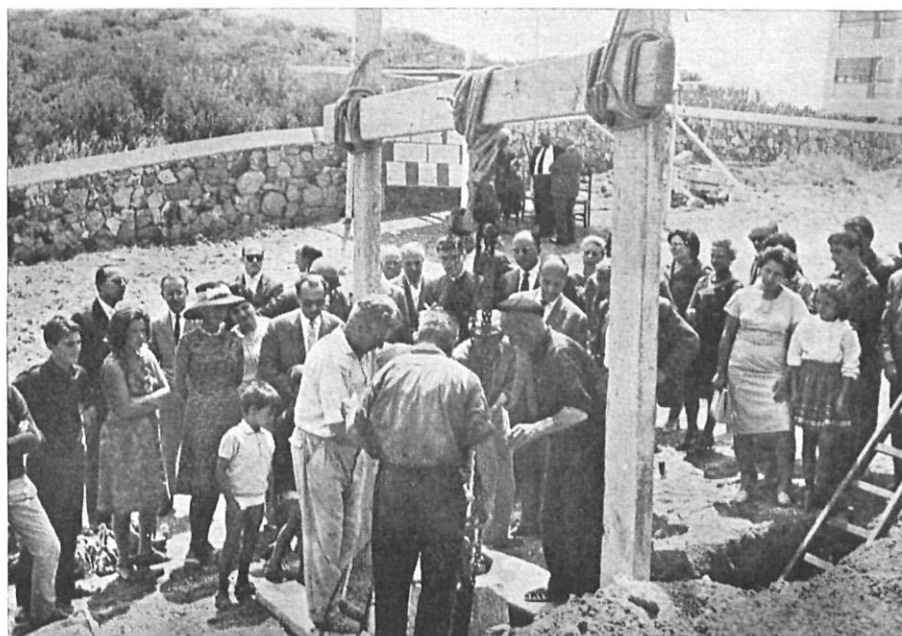

## un Centro Docente de Enseñanza Media en San Feliu de Guixols

Con la asistencia de don Juan de Llobet Llavari, en representación del Excmo. Sr. Gobernador Civil de la Provincia, a la par, que como Presidente de la Diputación y como miembro del Patronato de Cultura de San Feliu de Guixols y su comarca, acompañando al muy Ilustre Inspector de Enseñanza Media del Distrito Universitario de Cataluña y Baleares, don José Maria Solá Camps, quien ostentaba, a su vez, la representación del Excmo. Sr. Director General del Departamento, y en presencia del Alcalde de San Feliu, don Juan Puig Admetller y de una representación de las localidades vecinas, Iltre. Sr. Presidente de la Cámara de Comercio guixolense, miembros del Patronato de Cultura, Claustro de Profesores del Liceo Abad Sunyer y de otras personalidades locales, se procedió a la bendición y colocación de la primera piedra del edificio que habrá de ser el primer Centro Adoptado Comarcal de Enseñanza Media de la Costa Brava.

Nuevamente San Feliu hizo gala de su capitalidad, en la mañana del día 25 de julio, festividad de Santiago Apóstol, fecha en que tuvo lugar los actos que reseñamos. Es digno de todo encomio que una ciudad como San Feliu de Guixols, importantísima en la Costa Brava, pero, en realidad sólo de 12.000 habitantes, se lance, y únicamente por sus propios medios, a la consecución de un centro docente de nueva planta, supeditado a los más exigentes cánones higiénicos y pedagógicos, y precisamente en unos momentos, en los que el turismo parece empujar el desarrollo hacia un tipo de consecuciones muy alejadas de los logros del espíritu. Pero San Feliu, en cada momento, quiere ser fiel a su tradición y a su historia.

Largos años fueron necesarios para aunar voluntades y esfuerzos y convertir un deseo, un anhelo, en realidad. Gracias a la cesión de los terrenos por don Eduardo Cros Rojas, gracias a los constantes desvelos del antes mencionado Patronato de Cultura y a la acción despen-

dida y rectora del Ayuntamiento guixolense, el sueño y proyecto tan largamente acariciado de poseer un Centro Docente de Enseñanza Media pasó al plano de la realidad.

La colocación y bendición de la primera piedra de este futuro Centro no fue un simple formulismo. Se hizo en el preciso momento en que iban a iniciarse las obras y ya con todos los trámites oficiales y económicos resueltos. Terminada la temporada estival, se empezará la edificación, y, en el nuevo inmueble, ya se podrá inaugurar el Curso 1964-65, según promesa del Alcalde-Presidente de aquella localidad.

Procedió a la bendición, el Rdo. Cura-Párroco Regente, don Carlos Puigbert Fontfreda y colocó la primera piedra, el Alcalde, don Juan Puig Admetller.

El Secretario del Patronato de Cultura, doña Margarita Wirsing Bordas, extendió el acta correspondiente y verificó las firmas de las Autoridades asistentes. El acta, sellada y firmada, junto con un ejemplar del semanario ANCORA y con el del DIARIO DE BARCELONA de la fecha y unas cuantas monedas, fue depositado en el interior de la piedra, como es de rigor.

Pronunciaron unas palabras, don Juan Puig, don José María Solá y también nuestro presidente, don Juan de Llobet, quien aludió a la presencia constante de la Diputación en estos desvelos culturales y de como gozaba personalmente al ver, finalmente coronados por el éxito los esfuerzos del Patronato de Cultura. Evocó asimismo los viejos problemas que se debatieron, al aspecto, en las reuniones del Patronato, que él había presidido. Se refirió, también, como ya antes había hecho el señor alcalde, a la abnegación del profesorado fundador del Liceo Abad Sunyer, (Centro que se fundó en 1952 y que sigue aún, hasta ceder su nombre al nuevo Centro), al interés del Patronato y al empuje de su Ayuntamiento, que permitieron consolidar tan importante obra. Asimismo hizo un bello elogio de la ciudad de San Feliu, en primera línea siempre, cuando de cruzadas espirituales se trata.

Finalizaron los actos con un aperitivo en las terrazas de la piscina de Port-Salvi, donde autoridades y asistentes departieron amigablemente hasta las dos de la tarde.

La puesta en marcha del nuevo edificio, además de lo que supone intrínsecamente posee una ulterior trascendencia. Dotado el edificio de unas amplias aulas y de un magnífico salón de actos, será, dada su excelente situación en la montaña de San Elmo, tribuna, en verano, de una actividad cultural extra-escolar. Se proyecta organizar allí conferencias y cursillos monográficos, por parte de los profesores locales y con la colaboración de los profesores gerundenses, y que darán a la ciudad de San Feliu de Guíxols el rango espiritual de toda capital consciente, al margen y dentro de sus actividades turísticas.

Fomentar y propagar la cultura es la más elegante y provechosa forma de sanear el turismo. Y también de sanear el concepto que, sucio con tantos y tantos tipismos, sabemos, —no siempre, afortunadamente—, merecer los españoles de los extranjeros.

L. D'ANDRAITX